La novedad de NORTH STAR
Mod. 23

PRESENCIA

MATUTINO FUNDADO EL 28 DE MARZO DE 1952

AÑO XXXI-Nº 8.655-LA PAZ, BOLIVIA, JUEVES 19 DE AGOSTO DE 1982-24 PAGINAS-$b. 25.00

La novedad de NORTH STAR
Mod. 68

Se normalizará hoy el servicio de transporte

Se cobrarán las tarifas anteriores.

El gobierno, transportistas y la COB firmaron un convenio esta madrugada

El transporte público reanudará hoy sus servicios con las tarifas anteriores al paro, que se prolongó durante quince días. La solución temporal surgió de prolongadas reuniones que sostuvieron autoridades del Ministerio de Transportes y Comunicaciones, el Comité Ejecutivo ad hoc de la Confederación Sindical de Choferes de Bolivia y dirigentes de la Central Obrera Boliviana, quienes firmaron un acuerdo a las cero cuarenta y cinco horas de hoy.

El gobierno, representado por el Ministro de Transportes, se comprometió a lograr, de las casas importadoras de vehículos, una tregua de 6 días, sin embargos y sin ejecución judicial de cuentas en mora de los transportistas.

El servicio de transporte público, con la aplicación de las anteriores tarifas será mantenido, de acuerdo al compromiso, durante treinta días aproximadamente. En ese tiempo el gobierno adoptará una solución para el problema tarifario, la misma que estará incluida en las medidas económicas de emergencia a ser aprobadas a nivel gubernamental.

El estudio de nuevas tarifas estará a cargo de una comisión de alto nivel, en la que participarán representantes de los transportistas y de la COB.

INCIDENTE

Cuando todo estaba listo para la firma del convenio, dos de los principales dirigentes de la Confederación de Choferes, que realizaron una última consulta a las Federaciones del interior del país, comunicaron al Ministro y a los representantes de la COB, "que no firmarían el acuerdo, por cuanto los dirigentes del interior les pidieron participar de la suscripción de ese documento".

Esa actitud causó sorpresa en todos los que habían participado en la reunión y los representantes de la prensa. Posteriormente, luego de una exhortación del Ministro y los miembros de la COB, se procedió a la firma del documento, cuyo texto es el siguiente.

CONVENIO

Que suscriben el señor Ministro de Transportes y Comunicaciones y los Miembros del Comité Ejecutivo Ad-Hoc de la Confederación Sindical de Choferes de Bolivia con participación de los Miembros del Comité Ejecutivo de la Central Obrera Boliviana, sujeto a los siguientes puntos:

PRIMERO.- El Supremo Gobierno reconoce que la situación económica por la que atraviesa el sector del autotransporte es crítica, debido a que las taruas en vigencia fueron calculadas antes de las medidas de flotación del dólar americano.

SEGUNDO.- Que el sector del autotransporte, tiene obligaciones en mora con la Asociación Automotriz Boliviana, debiendo buscarse la conciliación de criterios y soluciones que se adecuen a la situación que confronta el país, para lo cual deberán cooperar los Ministerios de Transportes y Comunicaciones y de Finanzas.

TERCERO.- A fin de solucionar estos aspectos conflictivos y el paro que mantiene el autotransporte, procurando no afectar la economía popular, se adoptarán las siguientes medidas:

a) El Comité Ejecutivo Nacional de la Confederación Sindical de Choferes, dispondrá la normalización de todos los servicios del autotransporte con las tarifas en actual vigencia.

b) Al efecto de compatibilizar los intereses del pueblo, se organizará una Comisión que estudie la estructuración de fletes y tarifas, la misma que estará integrada por representantes del Ministerio de Transportes y Comunicaciones, Confederación Nacional de Choferes de Bolivia y la Central Obrera Boliviana.

c) El Comité Ejecutivo Nacional de Choferes de Bolivia conviene una tregua de aproximadamente 30 días hasta que el Supremo Gobierno ponga en coejecución el Plan Económico de Emergencia, en el cual se aplicará la adecuación de fletes y tarifas del autotransporte a la situación real del país.

d) Los acuerdos bilaterales ya en práctica en algunos sectores entre transportistas y usuarios,deberán ser elevados al Ministerio de Transportes y Comunicaciones para su correspondiente homologación.

e) El Supremo Gobierno se compromete a viabilizar una tregua de 45 días entre los deudores en mora y la Asociación Automotriz Boliviana, para reiniciar negociaciones sobre las deudas en mora en base a un acuerdo entre partes, procurando la suspensión de acciones judiciales y mutuas acciones de hecho.

f) A fin de preservar la defensa de los intereses de la clase trabajadora y el cumplimiento del presente, suscribe este Convenio el Comité Ejecutivo de la Central Obrera Boliviana.

Es firmado en la ciudad de La Paz, a los diecinueve días del mes de agosto de mil novecientos ochenta y dos años.

Cap. Frag. DEMN Douglas Estremadoyro García, MINISTRO DE TRANSPORTES Y COMUNICACIONES. p' EL COMITE EJECUTIVO DE LA CONFEDERACION SINDICAL DE CHOFERES DE BOLIVIA: Justo Monasterios M. PRESIDENTE. Jaime Saavedra B., VICEPRESIDENTE; Serapio Caihuara STRIO. HACIENDA. Medardo Irigoyen STRIO. TRANSPORTES; Antonio Veizaga Ch. STRIO. CONFLIC. ASALARIADOS; Walter León, STRIO, GRAL. FED. LA PAZ; Victor Valenzuela . PRESIDENTE COMITE NACIONAL DE COLECTIVOS Y MICROS.

p' COMITE EJECUTIVO DE LA CENTRAL OBRERA BOLIVIANA: Armando Morales G. STRIO DE ORGANIZACION; Aldo Flores A. STRIO. DE PRENSA.

Ante rechazo a Ley Electoral de 1965

Gobierno insiste en necesidad del diálogo y el entendimiento

Ministro del Interior dijo que los partidos políticos "tienen que despojarse de sus presiones y susceptibilidades"

El gobierno insistió ayer en la necesidad de que se realice en el país un diálogo permanente y haya un amplio entendimiento entre todos los sectores, para facilitar la solución de la crisis económica, política y social.

Ese criterio fue expuesto por el Ministro del Interior, coronel Edgar Rojas, al conocer el rechazo de los partidos políticos a las disposiciones que dictó el gobierno para encauzar el proceso electoral: Vigencia de la Ley Electoral de 1965 y derogación de la de 1980.

Dijo Rojas que los partidos deberían facilitar la vía democrática "despojándose de sus presiones y susceptibilidades y, sobre todo, de sus egoísmos".

Los partidos declararon , en forma coincidente, que el gobierno del general Guido Vildoso pretende eliminar los anunciados comicios del año próximo en favor de algún candidato. Pero fuentes oficiales rechazaron inmediatamente esa versión señalando: "Los partidos políticos parecen haberse olvidado la historia, a pesar de que está tan próxima: la falla de las elecciones de 1979 no originó, en la Ley Electoral, que fue la de 1965 con modificaciones, sino en el Congreso que optó por una salida que no estaba prevista ni siquiera en la Constitución".

Añadieron que los vicios de nulidad e irregularidades se presentaron en las elecciones de 1978 y 1980 "precisamente por la vigencia de Leyes Electorales que contienen fallas de fondo".

CORTE ELECTORAL

El Ministro del Interior dijo que los anuncios de los partidos en sentido de que no asistirán a la reunión en la que de ben elegir a sus representantes a la Corte Nacional Electoral no interrumpirá el calendario que se ha fijado el gobierno.

Esa reunión fue aplazada para hoy "después de la reunión de Gabinete".

"Debo hacer notar que algunos partidos nos han pedido esa postergación, y han confirmado que estarán presentes. De todas maneras, si no asisten, eso no afectará en nada a la conformación de la Corte Electoral", dijo.

Insistió en su pedido de entendimiento entre todos los bolivianos y sostuvo: "En esta tarea, la labor de los medios de comunicación es importante. Nosotros creemos que no se pueden dar informaciones sensacionalistas".

Añadió que su exhortación estaba dirigida a todos los sectores de la población: "Sé que es difícil , en este momento, pedir tregua social, porque hay conflictos económicos, hay colas, faltan harina, carne, artículos indispensables. La crisis económica se siente en todas partes y nosotros. como gobierno. somos los primeros en sufrir y lamentar lo que pasa en Bolivia", dijo, haciendo notar que a pesar de la situación "el país necesita de la comprensión general".

PARTIDOS.

Los partidos políticos, por su parte, dijeron que el gobierno los sorprendió al dictar dos decretos sobre las normas que deben regir en los próximos comicios.

Más de uno sugirió que se estaría preparando un candidato oficial, por lo que rechazaron la decisión oficial de que las próximas elecciones sean regidas por la Ley Electoral de 1965, y plantearon que se respete la vigencia de la Ley de 1980.

Guillermo Fortún, de Acción Democrática Nacionalista (ADN), dijo que el actual gobierno no puede derogar una Ley aprobada por el Congreso; "y aunque revisando ambos documentos se comprueba que los dos adolecen de fallas, que pueden dar lugar a usos interesados, ADN considera que la Ley de 1980 debe ser la que rija el próximo proceso electoral.".

El Presidente del Partido Demócrata Cristiano, Luis Ossio, dijo que las decisiones del gobierno sobre la Ley Electoral eran una demostración de que "no estaría dispuesto a actuar correctamente en el próximo proceso electoral". "Con la Ley de 1965, se puede maniobrar una victoria del caballo del corregidor", dijo.

El Movimiento de Izquierda Revolucionaria (MIR), en un documento de dos carillas, sostuvo que la decisión oficial "constituye un retroceso jurídico-político para las conquistas democráticas que se plasmaron en la Ley de 1980".

La Comisión Política del Partido Comunista de Bolivia rechazó los decretos del gobierno por constituir "un grave atentado contra la institucionalidad", y "una provocación contra el pueblo, pues mientras el gobierno habla de diálogo para restablecer las reglas del juego de una verdadera democracia, impone dictatorialmente una ley ideada para prorrogar a otro dictador".

Las diversas fracciones del Movimiento Nacionalista Revolucionario: Histórico, de Izquierda, Unido y Afín, por su parte, se sumaron al rechazo de las disposiciones del gobierno y adelantaron que no concurrirán a la reunión convocada por el Ministerio del Interior para designar a los delegados políticos ante la Corte Electoral.

Roberto Jordán Pando dijo "Si el gobierno responde de esta manera al diálogo, no queda otra cosa que rechazar cualquier invitación con fines eleccionarios".

Informe oficial

ENAF puede procesar minerales complejos de estaño y plata

La Empresa Nacional de Fundiciones tiene capacidad tecnológica para procesar concentrados minerales de estaño y plata, por lo que está en condiciones de lograr acuerdos con productores mineros de países vecinos, declaró ayer el nuevo Gerente General de esa empresa, My. Ernesto Montellano.

Dijo que las pruebas realizadas recientemente con minerales de estaño y plata, provistos por la empresa argentina "Piquitas", arrojaron resultados positivos.

Montellano rechazó versiones sobre supuestas irregularidades cometidas durante las pruebas tecnológicas mencionadas.

Afirmó que la operación se realizó de acuerdo con normas aceptadas universalmente: La empresa argentina entregó, sin costo para ENAF, 30 toneladas de minerales de estaño-plata, que sirvieron para verificar la capacidad tecnológica de las funciones para procesar ese complejo mineral, nunca antes fundido en Bolivia.

Los productos obtenidos, fundamentalmente 2.556 kilogramos de estaño metálico, quedaron en propiedad de ENAF, empresa que, después de deducir los costos de operación, obtuvo una utilidad de 12.500 dólares, dijo.

Para las pruebas, se utilizaron principalmente las instalaciones de la fundición de antimonio.

Aunque no se firmó ningún contrato definitivo con la empresa argentina, la experiencia "arrojó un saldo positivo, que abre la posibilidad de ampliar las disponibilidades tecnológicas de ENAF".

Añadió que la operación estuvo en conocimiento de las principales autoridades de ENAF.

Montellano, que tenía a su cargo la dirección técnica del complejo de Vinto cuando se realizaron las pruebas, dijo que, en todo caso, asumía toda la responsabilidad.

Dijo, finalmente, que es conveniente que ENAF estudie la posibilidad de trabajar en forma conjunta con algunos productores externos, "bajo la premisa de que, fundamentalmente, se debe atender a la minería nacional".

SELA estudia estrategia para defender la seguridad económica de la regió

POR HAROLD OLMOS

CARACAS, 18 (AP).- Expertos de 26 países latinoamericanos y del Caribe avanzaron hoy hacia la definición de las bases de una estrategia para defender la seguridad económica de la región, en un nuevo eslabón de la cadena de acontecimientos ocasionados por la guerra anglo-argentina del Atlántico Sur.

La estrategia es estudiada en el marco del Sistema Económico Latinoamericano (SELA) , organismo creado hace siete años que parece haber adquirido, a raíz de esa guerra no declarada de 74 días, un papel de promotor de la cooperación y del intercambio dentro de la región.

El Consejo de ese organismo regional se reúne desde el lunes con la participación de representantes de sus 26 integrantes, con miras a aprovechar la corriente de solidaridad regional que surgió con ese conflicto, finalizado con la recuperación inglesa del archipiélago tras un breve control argentino.

"América Latina debe diversificar y reorientar su comercio entre los propios países de la región y con los demás países en desarrollo", declaró el Secretario Permanente de ese organismo, el peruano Raul Alzamora.

La cita asumirá la semana próxima una trascendencia mayor, cuando participen Ministros del área económica y tomen decisiones encaminadas a organizar una "estrategia de defensa económica colectiva".

La idea de formular una estrategia económica de asistencia recíproca que abarque a todos los países de la región cu nta con el apoyo de otras instituciones regionales.

El Instituto para la Integración de América Latina, dependiente del Banco Interamericano de Desarrollo, presentó al Consejo del SELA un documento titulado "bases y lineamientos para una estrategia para la defensa de la seguridad e independencia económica de América Latina".

La Junta del Pacto Andino, formado por Venezuela, Colombia, Ecuador, Perú y BOLIVIA, ha solicitado a la Secretaría Permanente del SELA presentar sus propias ideas sobre el tema en la reunión de nivel ministerial programada para la próxima semana.

Un estudio del SELA, en principio ya aprobado como base para la estrategia de defensa económica de la región, sostiene que "una parte de los 3.000 millones de dólares de exportaciones argentinas dirigidas hacia los países que le aplicaron sanciones económicas, podrían llegar a ser absorbidos por los países latinoamericanos".

A raíz de la ocupación argentina de las islas Malvinas, los países de la Comunidad Económica Europea cerraron temporalmente sus puertas al comercio con Argentina.

Según aquel estudio la región importa, por un valor 25 veces superior, rubros similares a los que Argentina exporta.

El documento dice también que gran parte de los 6.000 millones de dólares de importaciones anuales argentinas desde los países que la sancionaron puede ser cubierta por naciones latinoamericanas.

El estudio sostiene que una estrategia de "defensa económica colectiva" tendría que pasar por un fortalecimiento de la cooperación y la integración económica regionales, a fin de facilitar el intercambio.

Sin embargo, los procesos integracionistas de la región no han tenido el éxito que se esperaba, cuando empezaron a forjarse en la década de 196

Según el estudio, el fortalecimiento del intercamb llevaría a una intensificación de la política de substitución importaciones, que en décad pasadas permitió una relati industrialización de algun países de la región.

"Se trataría de proseguir política substitutiva de i portaciones, pero dentro de ámbito mucho más amplio q el de los insuficientes mercad nacionales,", dice el estudio.

El Líbano pide tropas extranjeras para garantizar evacuación de la OLP

La solicitud se hará a Estados Unidos, Francia e Italia para iniciar este fin de semana el retiro de los guerrilleros palestinos de Beirut

BEIRUT, 18 (AP).- El gabinete libanes decidió hoy solicitar a Estados Unidos , Francia e Italia que envíen tropas a Beirut occidental, para que este fin de semana se inicie la evacuación de los guerrilleros de la Organización para la Liberación de Palestina (OLP).

La tregua que impera desde el jueves fue quebrada esta noche al estallar una serie de bombas en el centro de Beirut occidental. Los primeros informes decían que habrían numerosos lesionados. Una bomba estalló a las 19.15 cerca del centro de investigaciones palestinas, en pleno Beirut occidental. Pocos minutos después estallaron otras dos seguidas por dos más. Es la segunda vez en un mes que el centro es objetivo de ataques terroristas.

Al anunciar la decisión del gabinete tras dos urgentes reuniones con el enviado norteamericano Philip C. Habib, el Primer Ministro libanés Shafik Wazzan declaró que "Israel ha accedido a todo el plan de evacuación".

En un discurso por televisión transmitido al país Wazzan dijo que el programa de evacuación en 15 días "se iniciará a fin de esta semana, y el día exacto se determinará dentro de las próximas 24 horas".

Por su parte, el Ministro de Relaciones Exteriores Fuad Butros indicó que el retiro debía iniciarse el sábado o el domingo próximo, y que el gabinete de 22 miembros lo autorizó a presentar mañana los pedidos formales para la Fuerza Multinacional de Paz a los Embajadores en Beirut, de Estados Unidos, Francia e Italia.

Un vocero gubernamental dijo anteriormente que el pedido sería presentado hoy, pero el gabinete se demoró tres horas para reunirse debido a las "prolongadas" conversaciones sobre detalles técnicos de procedimiento" entre los negociadores de Estados Unidos y del Líbano.

Habib mantuvo dos sesiones con Wazzan. Butros y el Presidente libanés Elias Sarkis, antes que el gabinete se reuniera para dar su aprobación final al programa de evacuación de la OLP en el Palacio Presidencial en el suburbio de Baabda, a 8 kilómetros al este de Beirut.

Según la Agencia de Noticias de la OPEP

Países del Tercer Mundo recibirán menos créditos en el presente año

A menos que la economía internacional se recobre rápidamente y por un largo período

VIENA, 18 (EFE).- Los países del Tercer Mundo recibirán menos créditos en 1982 no obtendrán más empréstitos de bancos comerciales, a menos que la economía internacional se recobre rápidamente y por un largo período de tiempo.

Así lo asegura un informe divulgado hoy en Viena, por la "OPECNA" Agencia de Noticias de la "Organización de Países Exportadores de Petróleo" (OPEP), al revisar los resultados del quinto estudio anual de desarrollo del "Banco Mundial".

Según los analistas de la "OPEP", los países más pobres de Iberoamérica que intentan lograr una moratoria de sus créditos ya no pueden contar con más ayuda financiera de los bancos comerciales.

Entre los Estados con mayor deuda está México, con 75.000 millones de dólares y con una solicitud adicional de créditos de 11.000 millones para 1982, para compensar el déficit de ingresos petroleros, los gastos públicos y los altos índices de consumo.

Brasil, por su parte, tiene pocas esperanzas de que su solicitud de cambiar el pago de una deuda de 13.000 millones de dólares de plazo medio a largo plazo sea concedida, pese a las buenas comisiones que ofreció.

El artículo señala que los bancos comerciales conceden cada día más créditos a países en vías de desarrollo para financiar proyectos específicos o en forma de créditos de exportación, en vez de facilitar dinero que los gobiernos de aquellos países puedan emplear para nivelar su balanza de pagos.

Las causas más relevantes de la actual situación precaria en la economía del Tercer Mundo se deben, según los analistas de la "OPEP", a la disminución sustancial de los ingresos procedentes de materias primas y bienes primarios, a la recesión global, con las tendencias proteccionistas que le acompañan, y a las prácticas discriminatorias en el comercio internacional.

Además, la política monetarista y antiinflacionista que persigue actualmente el gobierno de Estados Unidos provocará probablemente una mayor recesión de más larga duración.

El informe destaca que los prestamistas ofrecen mayores incentivos a los países más pobres mediante tipos de interés variables y una considerable reducción en el pago de los vencimientos.

México soporta una deuda externa de 80 mil millones de dólares

Es la mayor del Tercer Mundo y fue suministrada por bancos internacionales para financiar planes de desarrollo

MEXICO, D.F., 18 (AP) - Los 80.000 millones de dólares de deuda externa mexicana —la mayor del Tercer Mundo— fueron suministrados por bancos internacionales dispuestos a financiar planes excesivamente ambiciosos de desarrollo.

Observadores dijeron que la deuda es el motivo central de una serie de medidas económicas anunciadas rápidamente por el gobierno, que abarcan desde el alza de las tortillas hasta la congelación de las cuentas bancarias en dólares. Las medidas están destinadas a restablecer la confianza internacional en la economía del país y limitar la fuga de divisas.

El gobierno tiene que recaudar de 25.000 a 28.000 millones este año a fin de pagar los reembolsos de los créditos y el desarrollo de los actuales proyectos, según analistas extranjeros.

Banqueros internacionales dijeron que la deuda llegará a 85.0 millones de dólares a fines de año. Unos 20.000 millones de ese total son deudas del sector privado.

La mayor parte de la deuda externa del país —un 60 por ciento— corresponde a empréstitos de bancos norteamericanos, según funcionarios mexicanos.

El resto fue suministrado por bancos europeos occidentales, según las fuentes. No se han divulgado otros detalles.

México fue considerado un país prometedor en el mercado crediticio internacional a fines de la pasada década, cuando se descubrieron cuantiosos yacimientos de petróleo.

Los bancos suministraron divisas para proyectos destinados a una rápida industrialización del país.

Cuando la caída de los precios del combustible afectó duramente la economía mexicana, las autoridades se encontraron ante el hecho de que la deuda externa del país se había duplicado en menos de dos años.

"Los bancos tienen parte de la culpa", dijo un analista extranjero. "No pusieron límite alguno a sus préstamos".

Recientes estadísticas indican que la deuda externa brasileña alcanzará a fines de año 70.000 millones, mientras que la Argentina llegará a más de 35.000 millones. Costa Rica debe 2.500 millones, la mayor deuda per cápita del mundo.

Argentina enfrenta dificultades para refinanciar su deuda externa

BUENOS AIRES, 18 (EFE).- Los habitantes de esta capital y del "Gran Buenos Aires"enfrentaron hoy algunas dificultades para viajar a sus lugares de trabajo, a raíz de un paro de 24 horas de los ferroviarios y el transporte automotor, en demanda de mejoras salariales, que se cumplió parcialmente.

Este fue el primer síntoma concreto de la intranquilidad en el sector laboral que se le ha presentado al gobierno militar del actual Presidente, General Reynaldo Bignone, quien, a la vez, debe afrontar otros problemas.

Un comentario que publica hoy el diario especializado "Ambito Financiero" afirma que Argentina tiene dificultades para obtener créditos que le permitan refinanciar su deuda externa, estimada en unos 30.000 millones de dólares.

Según el diario, en el reciente viaje del director del Banco Central, Santiago Gilelaux, a Nueva York, habría solicitado 1.000 millones de dólares en efectivo, pero el resultado fue adverso.

Además, se habría producido "una gran sorpresa" entre los banqueros internacionales por la solicitud argentina "cuando no está encaminando la negociación del refinanciamiento, no se agotaron las instancias o tramos sin condicionamientos para pedirle al Fondo Monetario Internacional' (FMI) y no se ha terminado de comprender en el exterior hacia dónde quiere ir la actual política económica del gobierno argentino", señala el comentario.

Por otra parte, durante la segunda semana del mes se produjo una nueva caída en las reservas de divisas, según un informe del Banco Central.

La caída, de difícil estimación por la complejidad que están adquiriendo las cuentas del sector externo, fue estimada entre un mínimo de 20 millones y un máximo de 200 millones de dólares.

Gobierno recibirá hoy al Dr. Víctor Paz Estenssoro

El Presidente de la República, recibirá hoy a las 10.00 horas, al Dr. Víctor Paz Estenssoro, jefe del Movimiento Nacionalista Revolucionario Histórico (MNRH) continuando el diálogo propuesto en busca de la unidad nacional y la culminación del proceso democratizador.

El Gral. Guido Vildoso y los ministros interrumpirán la reunión del gabinete para recibir al jefe político.

Paz Estenssoro, llegó anoche a La Paz, a las 18.50 horas en un vuelo regular del Lloyd Aéreo Boliviano (LAB), procedente de Sucre.

El jefe del MNRH declaró, en días pasados, a su arribo de los Estados Unidos, que su partido estaba de acuerdo con la convocatoria al Congreso elegido en 1980, y que el gobierno debía ser entregado al candidato ganador.

Aceptó el diálogo propuesto por el gobierno afirman "ningún boliviano, debe rehuir su concurso en busca de una solución a la aguda crisis por la que atraviesa el país".

La agenda del gabinete contempla un análisis parcial del diálogo sostenido con Acción Democrática Nacionalista (ADN), la Central Obrera Boliviana (COB), los empresarios privados, y la confederación "nacionalista" de campesinos.

Esta reunión ingresará en un cuarto intermedio para recibir al Dr. Paz, según el informe oficial.

Siles Zuazo condiciona su retorno al país

LIMA, 18 (AP).- - El ex-Presidente Hernán Siles Zuazo condicionó hoy su participación en el diálogo entre los militares y partidos políticos de BOLIVIA a la eliminación de una serie de factores cuya existencia, dijo, contradice el proceso de retorno a una democracia.

Siles Zuazo, dirigió al Gral. Vildoso el siguiente mensaje:

"He recibido cable que reitera invitación diálogo su gobierno simultáneamente con noticia abrogación ley electoral 1980 y reposición ley 1965. Esta medida sumada a persistencia represores paramilitares contradicen propósito enunciado de democratizar país y restablecer estado derecho sólido y respetable".

Por tanto, invoco su patriotismo, consciencia institucional castrense y consideración crítica situación país para que reponga ley 1980 y restituya plenos derechos ciudadanía a partir del adelantamiento elecciones generales, disolución grupos paramilitares, esclarecimiento delitos de lesa patria, crímenes y narcotráfico, y respeto efectivo a ejercicio soberanía popular que es incompatible con presiones y medidas que posibilitan distorsión de comicios".

"Mi patriotismo como el de mis correligionarios y el de todas las organizaciones laborales y políticas que luchan por la democracia son incuestionables y fortalecen mi disposición para afrontar desastre originado por el golpe de 1980, uniendo a los bolivianos en el acatamiento a la voluntad mayoritaria,la disciplina orgánica de las Fuerzas Armadas dentro de la Constitución y la acción concertada con los trabajadores del campo, minas y ciudades para alcanzar desarrollo económico y social sin dependencias opresoras".

"Consciente de que la mayor garantía para el avance hacia una democracia pluralista y estable es el pueblo mismo y la Central Obrera Boliviana como vanguardia laboral, reiteró mi permanente decisión de seguir contribuyendo al esfuerzo de la nación y retornar cuando las condiciones hagan posible el diálogo que solicita para seguir sirviendo a mi pueblo".

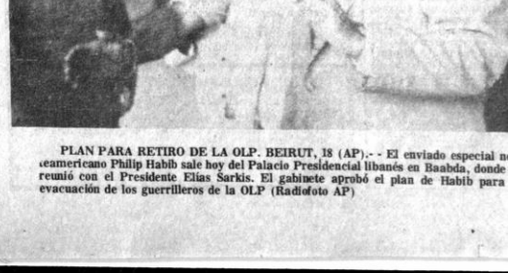

PLAN PARA RETIRO DE LA OLP. BEIRUT, 18 (AP).- - El enviado especial norteamericano Philip Habib sale hoy del Palacio Presidencial libanés en Baabda, donde se reunió con el Presidente Elías Sarkis. El gabinete aprobó el plan de Habib para evacuación de los guerrilleros de la OLP (Radiofoto AP)

Representante mexicano en NN.UU.:

"Invasión israelí a El Líbano culmina una escalada de agresiones contra países árabes"

NACIONES UNIDAS, 18 (AP).- México dijo hoy ante la asamblea general que "la invasión israelí a El Líbano culmina una escalada de agresiones contra los países árabes del Medio Oriente y contra la paz y la seguridad internacionales".

El embajador mexicano Porfirio Muñoz Ledo, al intervenir hoy en el debate de la asamblea general sobre la cuestión de Palestina, ofreció el concurso de su país en la búsqueda de "soluciones que detengan el sacrificio de incontables vidas humanas y eviten la proliferación de las crisis y protejan a otros pueblos amenazados por la agresión, en Asia, en Africa y en América Latina".

Precisó también que esas soluciones deberán garantizar "el ejercicio de los derechos inalienables del pueblo palestino y el retorno de la estabilidad en el Medio Oriente".

Muñoz Ledo afirmó que estos hechos constituyen "una grave amenaza para la supervivencia de los países medianos y pequeños, expuestos a la agresión de los más fuertes, en esa y otras regiones del mundo".

Advirtió que "se intenta confundir la lucha por la liberación de un pueblo con el enfrentamiento de intereses hegemónicos. Se pretende sacrificar el principio de la autodeterminación en aras del predominio estratégico y militar". Destacó entonces que "el problema palestino tiene raíces en un pasado de varios siglos. Considerarlo como un simple subproducto de la confrontación entre las superpotencias, equivaldría a subordinar el ejercicio de los derechos soberanos a la coyuntura internacional".

Muñoz Ledo denunció "no obstinado desprecio" de Israel hacia las decisiones de las Naciones Unidas y exhortó a "la comunidad internacional a encontrar los medios efectivos para enfrentar la crisis y promover un arreglo global y permanente a la cuestión del Medio Oriente".

Al recalcar que "el Estado agresor ha negado la competencia de las Naciones Unidas y desafiado su autoridad", subrayó que se habían recordado en el seno de la asamblea "los días aciagos en que la sociedad de naciones se disolvió por su incapacidad para detener el conflicto y por la prudencia de aquellos que creyeron que mediante el silencio o la complicidad evitaban la guerra. Ocurrió exactamente lo contrario, de ahí que la comunidad internacional debe responder ahora del modo más firme frente a esta agresión".

El diplomático mexicano puntualizó: "Sería amenazante que este conflicto fuera considerado por las superpotencias como un campo de experimentación de sus avances en la tecnología militar o como un ejercicio de intimidación orientado a mejorar sus posiciones dentro de una negociación estratégica global. Debemos por ello atajar cuanto antes el conflicto y mantenernos en estado de alerta a efecto de evitar que esta suerte de experimentos y de ejercicios se repitan en otras partes del mundo".

Manifestó: "Lo que está ocurriendo en El Líbano debiera convencernos de que en el origen de los conflictos armados yace nuestra incapacidad para encontrar un cauce pacífico a las aspiraciones económicas y políticas de los pueblos en desarrollo".

Citación judicial al Cardenal de Filipinas

MANILA, 18 (AP).- El Cardenal Jaime L. Sin rechazó una citación judicial que lo obligaba a declarar en una audiencia sobre torturas a prisioneros políticos, en una reacción calificada hoy por la fiscalía como una "afrenta" a las autoridades judiciales.

Un abogado del Arzobispo de Manila, jefe espiritual de los 40 millones de católicos del país, protestó por la presentación de la citación judicial, que fue llevada ayer por dos coroneles al palacio apostólico y rechazada por Sin.

El fiscal Sergio Apóstol emitió la citación a fin de verificar acusaciones de un dirigente clandestino detenido, Horacio Morales, de que fue torturado por sus interrogadores militares tras su arresto en abril pasado.

Apóstol dijo que deseaba que el Arzobispo diese explicaciones sobre un documental de la British Broadcasting Corporation sobre las Filipinas, que el gobierno ha denunciado por considerar que distorsiona la realidad del país.

El documental incluyó entrevista con el Cardenal Sin y con Morales. El prelado, frecuente crítico del gobierno del Presidente Ferdinand E. Marcos, habló sobre los problemas sociales del país, mientras que Morales, entrevistado por la BBC antes de su detención, habló de su participación en una "guerra popular" para liberar las Filipinas del "imperialismo norteamericano".

Los abogados del gobierno dijeron que el documento de Morales es prueba de que las acusaciones de tortura son falsas debido a que los militares no tendrían razón alguna para torturar a un individuo que ya admitió públicamente su actividad subversiva.

La citación judicial al prelado no parece tener precedente, según dijeron hoy el fiscal y otros abogados.

Un informe oficial dice que Sin, al rehusar aceptar la citación, dijo a los coroneles que "no sabía nada del caso y rogaba no ser involucrado en él".

En la audiencia de hoy, el abogado del prelado, Sabino Padilla, puso en tela de juicio la "razón y relevancia" de la citación.

Fuerzas leales sofocan un motín en Seychelles

NAIROBI, 18 (AP).- Fuerzas leales sofocaron hoy un motín iniciado en las islas Seychelles por soldados disidentes y reconquistaron una estación de radio y otras instalaciones estratégicas en el archipiélago, dijo la agencia oficial de ese país.

El comunicado inicial sobre el fin de la rebelión, que comenzó en las primeras horas de ayer, no dio número alguno de víctimas. Los rebeldes afirmaron tener en su poder a 39 rehenes y amenazaron con asesinarlos si las fuerzas leales trataban de capturarlos.

Los amotinados se quejaban del trato que les daban oficiales y exigían la expulsión de los mismos.

"Las fuerzas de defensa del pueblo de las Seychelles han sofocado un motín organizado por un pequeño grupo de soldados en el campamento militar de Unión Vale, y han recuperado el control de importantes instalaciones, incluso de Radio Seychelles", dijo la agencia oficial Seychelles Presse en un despacho recibido en Nairobi.

Fuentes diplomáticas dijeron en Nairobi que informes de sus misiones en el archipiélago confirmaba el fin del motín.

La agencia atribuyó a un comunicado del cuartel general de las fuerzas de defensa la declaración de que "muchos rebeldes han sido capturados, pero otros están prófugos aún".

El comunicado dijo que las fuerzas de defensa esperaban el rápido retorno a la normalidad en las islas, según SAP.

Entretanto, añadió la agencia, "se ha declarado un toque de queda de 24 horas".

Los rebeldes también habían declarado un toque de queda poco después de lanzar el motín, con el objetivo declarado de obligar a la destitución de ciertos oficiales no identificados.

GUERRILLERO. Beirut, 18 (AP). Un guerrillero palestino pasa a caballo con su fusil AK-47 frente a los escombros de un sector de Beirut occidental (Radiofoto AP).

Elecciones en El Líbano

BEIRUT OESTE, 18 (EFE).- Beirut ha vivido hoy la jornada previa al inicio de las elecciones presidenciales en medio de los últimos preparativos para la evacuación de los fedayines palestinos.

En "Villa Mansud", sede del parlamento libanés, y en sus accesos, todo está preparado ya para la sesión de mañana, en la que los miembros de la asamblea nacional iniciarán las votaciones para la elección del futuro presidente de El Líbano.

El único candidato, el cristiano Bechir Gemayel, comandante en jefe de las fuerzas libanesas, deberá obtener, para acceder a la presidencia del país, los votos de 62 de los 92 miembros de la cámara, en la primera ronda de la votación, y al menor 47 en la segunda.

El presidente del frente libanés -que aglutina a la derecha del país-, Camille Chamun, ha anunciado hoy oficialmente que Gemayel cuenta con el apoyo de su partido.

De no salir elegido Gemayel mañana, las sesiones continuarán, día a día, hasta el próximo 23 de septiembre. Fuentes del frente libanés han dicho a "EFE" que su candidato contará con más votos que los necesarios.

Los cristianos libaneses han asegurado que cuentan con el voto de los chiitas, de algunos sunitas y de los drusos, que, aunque son minoría, pueden decidir, en última instancia, el equilibrio de la balanza.

Egipto no acogerá a los combatientes palestinos

EL CAIRO, 18 (EFE).- "Egipto no acogerá un solo combatiente palestino", reiteró hoy el secretario de estado egipcio para información, Saruat el Cherif, después de una reunión celebrada por el consejo de ministros egipcio.

Para el gobierno egipcio, reiteró el portavoz gubernamental, "la retirada palestina de Beirut debe estar unida a una garantía política que permita una solución global" del problema palestino.

No obstante, el portavoz ha reiterado el ofrecimiento hecho el pasado lunes, por el Primer Ministro Fuad Mojiedin de recibir a un cierto número de heridos palestinos en los hospitales de El Cairo.

Egipto, añadió el secretario de Estado para la información, "continuará sus esfuerzos diplomáticos ante los Estados Unidos y otros países occidentales" para encontrar esa "solución global" al problema palestino.

Para Egipto, según han declarado en repetidas ocasiones diversos miembros del ejecutivo, la solución del problema palestino pasa por el reconocimiento de su derecho a la autodeterminación del pueblo palestino por Estados Unidos.

El lunes 9, el Ministro de Asuntos Exteriores, Butros Gali, había dicho que Egipto no aceptaría la llegada de militantes palestinos si no existía previamente "un compromiso político norteamericano para una solución global" al problema.

Esa solución global supone, para los egipcios, la aceptación de la autonomía palestina y, por ende, el derecho de tres millones de palestinos a tener su propio Estado independiente.

Una salida forzada de los palestinos de Beirut, dijo el Presidente egipcio, Hosni Mubarak, el mismo lunes 9, en Oman, no puede ser "un verdadero arreglo" del problema.

Se intensifica lucha contra guerrilleros en Mozambique

LISBOA, 18 (EFE).- Tras la muerte ayer en un atentado de la dirigente antiracista sudafricana Ruth First, el presidente de Mozambique, Samora Machel, presidió hoy una reunión extraordinaria del Partido Unico, de ideología marxista, del país.

Según el corresponsal de la agencia portuguesa "ANOP" en Mozambique, la lucha contra los guerrilleros antimarxistas y la situación económica son los dos principales asuntos de discusión en la reunión del comité central del "Frente de Liberación de Mozambique" (FRELIMO), el Partido Unico.

Los observadores políticos consideran la creciente degradación de la economía del país como una de las razones de la creciente actividad guerrillera, que, según el gobierno, está alentada por Africa del Sur.

La muerte ayer de la dirigente del "Congreso Nacional Africano" de Africa del Sur, Ruth First, al abrir una carta-bomba en Maputo, capital de Mozambique, ha sido uno de los atentados más espectaculares.

Gobierno de la India impone el toque de queda en Bombay

BOMBAY, INDIA, 18 (AP).- El gobierno envió hoy tropas del ejército al centro comercial de esta ciudad portuaria para sofocar motines y saqueos desatados por una rebelión policial, que dejó un saldo de por lo menos cuatro muertos y un herido, según informes.

Se dijo que un toque de queda de 24 horas fue impuesto en sectores de la ciudad.

Un número indeterminado de los 100.000 policías de Bombay, indignados por recientes medidas del gobierno contra su gremio, detuvieron los trenes matutinos y obstaculizaron el tráfico esta mañana. Este suicidó motines por parte de los millares de viajeros varados. Los disturbios se propagaron más tarde al centro de la ciudad, según testigos.

Dos escolares y un policía fueron muertos cuando la policía disparó a fin de dispersar una muchedumbre amotinada en el centro de la ciudad, y otro policía resultó herido, según un periodista.

Un joven también resultó herido en un sector del norte, indignados por cuando la policía abrió fuego, según versiones.

La policía dijo que fuerzas leales sostuvieron choques con agentes rebeldes en por lo menos cuatro puntos de la ciudad, dijeron las autoridades.

Hubo informes de que obreros textiles que han estado en huelga más de siete meses, se sumaron a los policías en rebelión.

Entretanto, el gobierno estatal suspendió todos los gremios y asociaciones policiales.

Anoche, el gobierno estatal arrestó a 22 dirigentes gremiales de acuerdo con la ley de seguridad nacional y activistas más fueron después por "traición e indisciplina precedente".

El gremio fue suspendido El inspector general de policía del estado, Medhekar, dijo en una conferencia abierta que "unos pocos dirigentes y miembros (de policía) se han enfrascado en actividades secretas y contrarias a la disciplina, como la recaudación de fondos ilegales".

El gremio había demandado mejoras para los agentes. El domingo, durante la celebración del 35 aniversario de la independencia India, muchos agentes llevaron brazaletes negros para demostrar su inconformidad.

Angola prepara ofensiva contra tropas cubanas y soviéticas

BRUSELAS, 18 (EFE).- La Unión Nacional para la Independencia Total de Angola (UNITA) prepara una ofensiva generalizada para expulsar a las tropas cubanas y soviéticas del país, anunció hoy en Bruselas su Secretario de Información, Fernando Wilson dos Santos.

Advirtió que la "solución militar" podría descartarse si daban fruto las próximas conversaciones entre UNITA y el Movimiento para la Liberación de Angola (MPLA), al que apoyan las tropas comunistas.

"Por desgracia -dijo Wilson- la línea dura del MPLA, la más próxima a Cuba y a la URSS, sigue manteniéndose en Angola y se niega a cualquier contacto con nosotros".

Wilson espera conversar próximamente con el MPLA, en el poder actualmente, para constituir un gobierno de unidad nacional, "cuando abandonen el país los 35.000 militares cubanos, 3.000 alemanes democráticos, 2.000 portugueses y 1.500 soviéticos".

"Controlamos los ferrocarriles y 10 de las 16 provincias del país con nuestro ejército de 30.000 hombres", aseguró el secretario de información de UNITA.

Desmintió las informaciones sobre un acuerdo secreto entre Sudáfrica y UNITA para derrocar al gobierno actual de Luanda gracias a la cooperación militar entre sudafricanos y angoleños de UNITA.

Musulmán izquierdista preocupado por retiro de aliados palestinos en Beirut

BEIRUT, 18 (AP).- El dirigente musulmán izquierdista Walid Jumblatt se halla muy preocupado por el inminente retiro de sus aliados palestinos de Beirut occidental, así como por la posible elección de un rival cristiano como presidente, dado que eso significa que debe prepararse para violentas represalias.

"Ya ha comenzado en las montañas", dijo hoy Jumblatt en entrevista para The Associated Press. Las fuerzas militares libanesas cristianas destacadas en puestos montañosos "tratar de humillar a todos, desarmando a los drusos, por ejemplo, y a diario hay escaramuzas, luchas y secuestros", agregó.

En 1975 y 1976 una coalición de musulmanes en su mayoría izquierdistas y de guerrilleros palestinos luchó en una sangrienta guerra civil durante 19 meses, hasta que el conflicto finalizó con la intervención de tropas sirias de paz, que recibieron un mandato de la Liga Arabe y establecieron un vacilante cese de fuego.

La partida de guerrilleros palestinos si en Beirut occidental por l israelíes puede dejar a Jum y a sus efectivos izquierdis una difícil situación, nerables a renovados ataq sus enemigos de la guerra

Las seguridades expre por dirigentes falangistas la reconstrucción de un f fuerte y unificado, c consenso de todas las cipales comunidades del son consideradas pa izquierdistas como simp tórica, destinada al co extranjero.

"Escuché lo que dij radio. Se puede recibir píritu de odio y discrimi contra todo lo que sea c mán", dijo Jumblatt en e dencia de Beirut Occi "Estaba ansiosos porq israelíes nos destruyera dieran muerte.

PROFESIONES CON FUTURO le ofrece CEAC

DIVISION DE ESTUDIOS EMPRESARIALES
JEFE DE VENTAS
COMERCIALIZACION
ELEMENTOS BASICOS DE CONTROL EMPRESARIAL

CURSOS
Instalador Electricista
Maestro Electricista
Técnico Electricista
Mecánico de Automóviles
Electricidad del Automóvil
Mecánico Motores Diesel
Técnico en Motores

Delineante Construcción
Delineante General
Maestro Albañil
Técnico en Construcción

Maestro Tornero

Decoración Profesional
Decoración del hogar

GRATUITAMENTE deseo recibir información del curso o cursos.

Depto. C-AP

Nombre
Edad Profesión
CALLE
Población CASILLA
Provincia TELEFONO

CEAC COOPERATIVA MULTIACTIVA "LA MERCED" LTDA. CALLE JUNIN Nº 363 - CASILLA 297 TELEFONO 4-3000 SANTA CRUZ - BOLIVIA

EN VENTA

Camioneta Ford 350, de estacas, modelo 1979, motor standard, chasis largo, de 50 qq. 17.000 Kms. de recorrido, excelente estado. Ver a partir de las 8 a.m. de lunes a viernes en Pedro Salazar 2451 Esq. Cap. Ravelo, Teléfonos 320449 y 320528.

Hoy en la historia

GARCIA LORCA

THE ASSOCIATED

...oy es jueves 19 de agosto. ...l de 1982. Faltan 134 días ...finalizar el año.

...TECIMIENTOS SA...TES DE LA FECHA:

...78 Los reyes católicos ...stán Málaga.

...1 La flota española ...a el bagre británico de ...Revenge" en las

...2 Muere en París el ...o y científico Blas

...7 Se establece la ...a imprenta en ...na.

...1 Un clérigo y cinco ...s condenadas por ...son ejecutados en ...Massachussetts.

...Francia y España ...a alianza de San Ilde...etra Gran Bretaña.

...1 Muere el poeta y ...ta argentino José ...ndolfo.

...Batalla de Padierna ...ras de Estados Uni...Méxicc.

...Se funda la Aca...anamedha de la Len...

...En un plebiscito ...una abrumadora ...la alemanes aprueba ...tración del poder en ...Adolf Hitler.

...Muere el poeta es...arlos García Lorca.

...Fuerzas alsacia...reas en Dunque...barate la Segunda ...Mundial y son ...con grandes ha...jas.

...DE LA FECHA...Lópes de Mendoza ...de Santillana pue...1398 1458...primer presidente ...1881 1884) Jose...de Arauja, en ...lando (1886-1910)...(1) DE HOY...ello registrado no se ...Benitez Rafiro...arallanes.

MEDICINA INTEGRAL
Av. 6 de Agosto 2399 -
Tel. 326154 -322372
Buscamóvil: 810136 - 810138

MEDI CENTRO

GASTROENTEROLOGIA
Dr. Guido Villa-Gómez Roig
GINECOLOGIA - ECOGRAFIA
Dr. Victor Calderón Calderón
GINECOLOGIA - OBSTETRICIA
Dr. Alfredo Ariñez Herrera
PEDIATRIA - PERINATOLOGIA
Dr. Alvaro Muñoz-Reyes Navarro
PEDIATRIA - CIRUGIA PEDIATRICA
Dr. Roberto Rosa Ressini
TRAUMATOLOGIA - ORTOPEDIA
Dr. Juan Carlos Cruz Vargas
NEUROLOGIA - NEUROCIRUGIA
Dr. Joaquin Arce Lema
ENDOCRINOLOGIA
MEDICINA INTERNA
Dra. Maria del Carmen Oller de Daroca
LABORATORIO CLINICO
HEMATOLOGIA
Dr. Ignacio Alurralde Juarez
UROLOGIA
Dr. Ramiro de la Rocha Cardozo
CIRUGIA GENERAL - DIGESTIVA
Dr. Jack Antelo Soliz
Dr. Adrián Sainz Gutiérrez
Dr. Modesto Valle Camacho
DERMATOLOGIA
Dr. Luis Valda Rodriguez
PSIQUIATRIA
Dr. Gregorio Aramayo Diez de Medina
PSICOLOGIA CLINICA
Lic. Jorge Blanco Krasnik
RECIEN NACIDOS -
ENFERMEDADES RESPIRATORIAS
NIÑOS
Dr. Javier Torrez-Goitia Caballero
Av. Arce 2333
Telefono consultorio 775051

médicos

Dra. AMPARO AZCUI
Ginecología - Obstetricia
Control prenatal, atención parto sin dolor, esterilidad, cirugía ginecológica. PLANIFICACION FAMILIAR. Consultorio Edificio Alameda (planta baja). Of. 4 de 14 a 19 Teléfonos Consultorio 366319 Dom. 793668

Dr. GUILLERMO SUAREZ TEJADA
Cirujano Urólogo
Cirugía y enfermedades de riñones, vejiga, próstata, genitales, venéreas, etc. transtornos urogenitales de la infancia
Consultorio Mercado 996, Esq. Yanacocha 1er. piso
Horas 18 a 20 p.m. Tel. Consultorio 363968 Dom 784530

Dr. ALFREDO RAMIREZ TORRICO
Cirujano - Urólogo
Especialización Universidad de Chile, Cirugía, enfermedades de riñones, vejiga, próstata, genitales, infertilidad - venéreas, etc.
Avenida Camacho 1377. Teléfonos 357219 - 364817
Horario: días particulares de 15 a 19. Sábados de 11 a 12.

Dr. FREDDY OROPEZA PEREYRA
Internista Gineco Obstétra
I.M.S.S. México
Parto sin dolor. Cirugía Obstétrica.
Asesoría: Cáncer, infertilidad, alcoholismo.
Problemática Sexual - Psicológica en Pareja.
TELEFONOS: CONSULTORIO 32 48 07
BUSCAMOVIL 810136
DOMICILIO 37 84 56
Dispensario 32 05 92.
Consultorio: Av. Camacho 1413 3er Piso. (16:30 - 19:30).
ATIENDE A DOMICILIO.

Dr. VICENTE ARZE PLATA
Cirugía Plástica Estética
Especializado en los EE.UU.
Consultorios:
Hospital Metodista Hs. 14,30 - 17,00. Telf. 783511.
Edificio: "El Cóndor" Piso 6to. Of. 606 Hs. 17.30 -20.00.
Telf. 360581.
Emergencia 810136.

Dr. RAMIRO ALVARADO
Neurólogo - Neurocirujano
Especialización: Primer Instituto de Medicina Moscú, Instituto Karolinska Suecia.
Ex Catedrático - Universidad de Puebla - México
Consultorio: Edificio Franz Tamayo. Landaeta 262. Primer piso. Bloque "B" Horas 17-20. Telef. 358320. Buscamóvil 810136 -810138.

Dra. RUTH MALDONADO BALLON
GINECOLOGIA - OBSTETRICIA
FLUJOS VAGINALES ANORMALES. HEMORRAGIAS. Esterilidad conyugal. Planificación familiar. TUMORES MAMARIOS. MENOPAUSIA.
Examen prematrimonial. Prenatal. Partos.
ORIENTACION SEXUAL DE LA PAREJA.
Consultorio: Edificio Herrmann, piso 17. FAVOR RESERVAR HORA. TELEFONO 350050. Tardes: 13.30 - 19.30 horas.

Dr. JOHNNY DE LA RIVA GUZMAN
ENFERMEDADES DE LA PIEL
CIRUGIA DERMATOLOGICA,
VENEREAS
Iontoterapia. Psoriasis, Vitiligo, Cicatrices Manchas de la cara, caida de cabellos, Queloides.
Edificio ALAMEDA, P baja. 366657.

Dr. LUIS BARRAGAN
Endocrinología - Medicina Interna
Medicina Nuclear
Trastornos del peso, talla, tiroides, bocio, diabetes, glándulas sexuales, suprarrenales Hs. 17-20.

Dra. LIESELOTTE BAUER DE BARRAGAN
Pediatría- Adolescentes
Hs. 14,30 - 17
Man Spricht Deutsch - English spoken
Edificio El Cóndor, Calle Batallón Colorados 4°. Piso Oficina 403. Consultorio: 329483 Domicilio: 791289.

Dr. JUAN LUIS URIA IBAÑEZ
Medicina Interna
Gastroenterología
ENDOSCOPIA
Estómago, Intestinos, Hígado, Vesicula, Estreñimiento
Edificio "La Paz" 20 de Octubre 2151, Oficina 11. Teléfonos: 353602 - 353348.
Atención: 15 - 20 p.m.

TRAUMATOLOGO DE NIÑOS
ESPECIALIZADO EN MEXICO
Dr. OSCAR VARGAS
Displasia y Luxación de Cadera. Fracturas.
Calle Loayza Edif. Mariscal de Ayacucho. Atención 18 - 20.
Teléfonos 365719 - 793878 BUSCAPERSONA 387 -381

Dr. ENRIQUE BERRIOS
CIRUJANO ESPECIALISTA
UNIVERSIDADES: Madrid - Hamburgo
Treveris - Alemania Federal.
CIRUGIA GENERAL Y GASTROENTEROLOGICA: Esófago, Estómago, Hernias. Vesicula, Intestinos, Bocios, Várices. Tumores, etc.
CONSULTORIO: EDIFICIO ILLIMANI Av. Arce esq. Campos. 2° D. Teléfono 371640 - Horas 15-19. Domicilio 793454.

Dr. JUAN MARCO R.
Médico Cirujano
Cirugía Estética y Reparadora
Nariz, Oreja, Párpados, Arrugas, Labios, Cicatrices, Senos, Abdomen, Quemados y secuelas. Labio Leporino.
Cirugía General: Várices, Apéndice, Estómago, Vesicula, Intestinos, Hernias, Bocio, Tumores, Cirugía Ginecológica.
Consultorio: Yanacocha 300 (Nuevo Edificio Asbún) 1er. Piso - Oficina 101 - Teléf. 322303. Dom. 329845. Consultas 4-7 p.m.

Guia Profesional

ODONTOLOGOS

Dr. HUGO LOZANO CAZON
ODONTOLOGO - SALUBRISTA
Ex jefe Salud Oral (E) Servisalud Cundinamarca Colombia. Primer Premio Prevención 2°. Congreso Latinoamericano de Odontopediatria Bogotá 1979.
Prevención: caries gingivitis - Malposiciones - Cancer Oral.
Ayacucho 208 4to. piso. Tardes

LABORATORIOS

CENTRO DE DIAGNOSTICO MEDICO COMPUTARIZADO
TOMOGRAFIA AXIAL DE CUERPO ENTE
SCANNER - SENOGRAFIA - TERMOGRAF
Puerto Rico 1494 esq. Hans Kundt (Miraflores)
Casilla 5939
LA PAZ - BOLIVIA
Teléfonos 323181 - 360969 Busca Móvil 810136 810138
Ampliaciones y reconstrucciones tridimensionales de
Cabeza Tórax Abdomen Extremidades
Cuello Columna Pelvis Orbitas
Emergencias - Traumatismos - Atención Permanente

Dr. RUBEN TEJADA ANDRADE
LABORATORIOS DE ANALISIS CLINICOS "ROUX"
Análisis de: Sangre en general, bioquímica, orinas, heces. L.C.R. jugos gástricos y duodenal, pruebas de embarazo, parasitológicos y bacteriológicos.
Dirección: Edif. MARISCAL DE ZEPITA Av. Mariscal Santa Cruz N°. 861, Esq. Pasaje peatonal Sucre "A", 2do. piso Of. 201.
(Entre plazas San Francisco y Pérez Velasco)
Telfs: Lab. 324528 Dom. 321122. Cas. 2665.

abogados

Dr. MARTIN CASTRO MEDRANO
y asociados
Asuntos civiles, administrativos y sociales. CONTRATOS. Recursos de Nulidad ante la Excma. Corte Suprema de Justicia.
Edificio Libertad - Quinto Piso N°. 505. Teléfono 369166.

Dr. BENJAMIN MIGUEL
Abogado
ASESORIA Y CONSULTORIA JURIDICA
EDIFICIO CENTRO COMERCIAL CRISTAL
4°. piso, oficina 401. Yanacocha esquina calle Potosí
Teléfono 328475 - Casilla 2296.

PRESENCIA

Director: Huáscar Cajías K.
Co-Director: Armando Mariaca V.
Jefe de Redacción: Mario Maldonado V.
Gerente: Gustavo Pabón R.

Prueba de que el diálogo es posible

Hay un viejo dicho según el cual los argumentos no valen contra los hechos. En verdad, son éstos los que se imponen aunque haya quien aduzca razones o pretextos para desconocerlos.

En Bolivia, son muchos los que sostienen que el diálogo es imposible entre nosotros, por nuestra intolerancia, por la incapacidad de comprender las razones ajenas, por sentimientos y resentimientos que nos ciegan. Pero, de hecho, el diálogo se ha producido, por lo menos con sus primeras etapas, lo que prueba que hay que dejar de lado todo pesimismo exagerado.

Ha habido momentos en que, por influencia de prejuicios absurdos, se pensó que un militar y un dirigente sindical no podían sentarse juntos pues representaban dos modos incompatibles de vida y de conducta; que civiles y militares se hallan tan enfrentados que el uno se inclina a dominar por la fuerza al otro mientras este otro sueña con el día en que no haya ejércitos ni militares; que es imposible una conversación serena y constructiva entre trabajadores y empresarios; que creyentes religiosos y ateos están llamados a repetir indefinidamente las tácticas de la inquisición o de la revolución francesa o rusa. Y así sucesivamente. Pero la realidad es completamente distinta y muestra que es siempre posible intercambiar ideas, discrepar sin necesidad de que todo derive en polémicas ásperas y derramamiento de sangre.

Hay, sin duda, desconfianzas y dudas, por desgracia muchas veces fundadas en una larga experiencia; hay prevenciones de las que no es fácil prescindir; siempre se teme que la otra parte se aproveche de la buena fe o de la sinceridad o ingenuidad; hay odios y divisiones que no siempre carecen de base. Todo eso es verdad, pero también, se advierte que puede ser vencido cuando se invocan intereses superiores y se tiene suficiente generosidad para no poner en primer lugar egoísmos ni egolatrías.

Lo que ha sucedido anteayer es un paso adelante para buscar soluciones a la terrible crisis en que nos encontramos. Es evidente que no se ha llegado a ningún acuerdo concreto; pero ha ocurrido algo muy importante: un cambio de actitud en las relaciones mutuas; ya no hay una desconfianza radical ni se parte del principio de que lo principal es salvaguardarse contra la malévola astucia ajena. Se ha visto que es posible convivir sin necesidad de reavivar conflictos. Creemos que se tiene la certidumbre de que puede alcanzarse algo positivo no obstante las divergencias de que se ha partido.

Estas conversaciones significan ya un adelanto hacia la democracia pues llevan a la convicción de que nadie tiene el monopolio del patriotismo ni de la sabiduría de que hay que escuchar a los demás pues siempre es posible que tengan razón, siquiera en parte.

Que habrá siempre desconfiados es, lamentablemente, real. Habrá que evitar que contagien su pesimismo y partir del viejo principio de que todos somos útiles, pero nadie es imprescindible.

Para quienes participaron en el diálogo queda abierta una grave responsabilidad: no borrar con el codo lo que se ha escrito con la mano. No se trata, desde luego, de que alguien renuncie a sus convicciones; pero sí, de que es necesario convivir, trabajar de consuno en lo que es de interés común. Han de persistir las discrepancias, pero hay que aprovechar todas las oportunidades de llegar a acuerdos constructivos. Es obvio que, para conseguir esos objetivos habrá que hacer algunos sacrificios, y que nadie debe pretender imponer su criterio por encima de todos los ajenos. Ojalá los líderes del país se coloquen, a este respecto, al mismo nivel que el pueblo, que hace rato convive civilizadamente y aporta, inclusive sobreabundantemente, su sacrificio para bien de la patria.

El diálogo debe seguir no sólo porque es necesario quitar argumentos a los pesimistas sino por algo más profundo: porque tenemos que vencer la tradicional tendencia a contraponernos y dividirnos hasta tal extremo, que ya no queden fuerzas para trabajar por el bien común y cooperar tolerantemente, como lo exige la democracia, ese régimen cuyo nombre se halla ahora en todas las bocas.

El Indico, la unidad africana y otros problemas "ajenos"

Por Rodolfo H. Terragno

LONDRES, (ALA).- La prensa norteamericana y europea han concedido un llamativo espacio al fallido golpe de estado en Kenya. Quizás la clave se encuentre en lo que John Worral escribió desde Nairobi, varias semanas atrás, para el mensuario "New African", que se edita en Londres: "Estados Unidos no es un país popular en el Africa negra, pero la firme posición anti-comunista de Kenya, así como su vocación capitalista, han llevado a este país a una vinculación cada vez más estrecha con Washington.

Los barcos de guerra norteamericanos se han convertido en una imagen habitual en el puerto kenyano de Mombasa, que es ahora el extremo austral de la línea de defensa montada por Estados Unidos en el Océano Indico".

Kenya es un país pobre. Su producto bruto por habitante llega a penas a 390 dólares; un dato que puede apreciarse mejor si se tiene en cuenta, como referencia, que el producto bruto por habitante de El Salvador es 640 dólares.

Las Naciones Unidas han colocado a Kenya entre los 43 países en los cuales el hambre es un problema nacional. Kenya figura, asimismo, entre las naciones azotadas por la malaria y otras enfermedades transmisibles.

La "vocación capitalista" del presidente Daniel Arap Moi y la cooperación mutua con Estados Unidos no han sido dirigidas principalmente al desarrollo de las fuerzas productivas del país. Es cierto que una compañía petrolera norteamericana ha comenzado una gigantesca exploración en las costas de Malindi, y que otras empresas estadounidenses han invertido en total 200 millones de dólares en el país, principalmente en el sector financiero. Pero los mayores compromisos entre Estados Unidos y Kenya se dan en el campo militar.

En 1978, este pobre país africano, necesitado de alimentos y medicinas, era ya uno de los principales compradores de armas norteamericanas en Africa. Ese año, Kenya gastó en armamento proveniente de Estados Unidos lo mismo que Egipto: 50 millones de dólares. Los egipcios tienen dos veces y media la población de Kenya, y un producto bruto interno cuatro veces superior.

Ahora, Estados Unidos ha iniciado obras de ampliación y dragado del puerto de Mombasa, a fin de operar desde allí el submarino nuclear Nimitz. El aeropuerto también será ampliado y adaptado, para la operación y el mantenimiento de jets norteamericanos de guerra.

Todo esto explica el interés de Washington en la estabilidad del gobierno de Moi. Por otra parte, el líder kenyano ha presidido durante los últimos años la Organización de Unidad Africana —la OEA del Africa—, que ahora se encuentra en crisis. El sucesor de Moi es Muammar Gadaffi, y las potencias occidentales temen que, bajo el líder libio, la OUA se convierta en un isntrumento de los sectores más radicales del Africa. De hecho, la admisión de la República Democrática del Sahara —proclamada por el Frente Polisario— en el seno de la OUA, fue utilizada como motivo por varios países africanos para sabotear la reunión de Trípoli, donde Gadaffi debía asumir el puesto de Moi. Ahora, la propua OUA está en cuestión. Gadaffi, en su estilo habitual, ha acusado a Estados Unidos de una diabólica conspiración contra la unidad africana. Sin necesidad de admitir enteramente la acusación del líder libio, es sensato admitir que Estados Unidos haya hecho esfuerzos diplomáticos para fortalecer a "moderados" como Moi y reducir el campo de acción de radicales como Gadaffi.

Curiosamente, América Latina presta poca atención a estos problemas. Hay una tendencia a considerar que un golpe en Nairobi o una crisis en la OUA son hechos "ajenos". Es difícil que, con semejante criterio, la retórica tercermundista ceda paso a una acción eficaz de los países periféricos. Mientras los dos "mundos" principales siguen los acontecimientos domésticos del Africa, y tratan de influirlos, el Tercer Mundo exhibe una pobre interrelación entre sus partes. Un alarmante divorcio entre un discurso en favor del "nuevo orden económico internacional", el repudio de "ambos imperialismos", la proclama de "solidaridad tercermundista", y una actitud práctica que lleva a ignorar cosas tan trascendentes como la batalla por el Indico o el futuro del Africa. (ALA).

Nuestras cuencas hidrográficas

Por Jorge G. Estrada Villarroel

Una Cuenca Hidrográfica constituye una unidad hidrológica del espacio, formada por una unidad natural de drenaje e interrelacionada por un curso común de agua, incluyendo en ella las implicaciones consiguientes, respecto al uso de tierras, aguas, bosques y otros relacionados. Sus límites son los divisores de agua y funciona mediante la interacción de sus diversos componentes y factores que lo constituyen y que son: la forma, dimensiones, pendiente, topografía, tipos de suelo, condiciones geológicas, precipitaciones, cobertura vegetal, fauna y otros que, en condiciones normales, se hallan en un estado de "equilibrio natural". Este equilibrio se altera por la acción desmedida del hombre, generalmente no planificada, que va en perjuicio exclusivo de la cuenca, que se degrada paulatinamente, en muchos casos, hasta el punto de que es imposible su recuperación.

La cuenca hidrográfica es un fenómeno social, es el lugar donde la gente vive, juega, trabaja y muere; es el lugar donde existen continuos movimientos sociales y económicos. La totalidad de una cuenca, en cuestión, es mucho más que una unidad hidrológica: es a la vez un organismo cultural, una unidad de planificación y desarrollo, aun más, tiene su propia identidad y se puede manejar con determinados fines específicos.

En nuestro país, la situación de las cuencas hidrográficas es por demás desolador; cuando nos referimos a su estado actual, en función del uso apropiado de los recursos naturales que en ellas existen, observamos el siguiente panorama: en las partes altas el uso y manejo de los recursos; como la tierra, agua y bosques, es irracional y no planificado. Se practica una agricultura de subsistencia, autoconsumo, extensiva y tradicional; los cultivos son de naturaleza migratoria y sin tecnología que convierten a los suelos en marginales para todo tipo de agricultura y ganadería comerciales.

El hombre, en el empeño de satisfacer sus necesidades de alimento y materias primas, destruye la cubierta vegetal protectora de los suelos, con prácticas como el pastoreo abusivo, la tala indiscriminada, las quemas, el sobrepisoteo. Los suelos quedan desnudos y expuestos a todo tipo de erosión acelerada, el agua proveniente de las precipitaciones corre por las pendientes, sin control y a grandes velocidades, arrastrando consigo los elementos nutritivos de la capa superficial del suelo. Es que la cobertura vegetal cumple una función a estabilizadora de la tierra, impidiendo el libre movimiento de agua y, como formadora de materia orgánica, mejora la estructura aumentando la infiltración que bajo masas forestales es alta. También intercepta la fuerza con que caen las gotas de lluvia; con ello se reduce la escorrentía superficial y la fuerza erosiva del agua.

La implantación de explotaciones agrícolas en terrenos abruptos y de mucha pendiente, con desconocimiento de nociones elementales de manejo y conservación de suelos, hace que la erosión acabe con el humus; al perder su capacidad productiva son abandonados, al cabo de pocos años; allí se forman desde pequeños surcos hasta grandes carcavas, bisectando los terrenos de cultivo en parcelas pequeñas antieconómicas e inaccesibles.

En todas las cuencas hidrográficas se eleva el lecho de los surcos de agua cada año, debido al proceso de arrastre de material sólido por las grandes escorrentías, violentas y de gran magnitud; se producen desbordamientos, cambios en el curso original con formación de grandes meandros. Como consecuencia se presentan inundaciones en terrenos agrícolas, en las partes bajas de la cuenca. Este fenómeno es inobjetable y se puede observar en todos nuestros valles; por ejemplo, la cuenca del río Arque, río Mizque, los valles de Tarija y Sucre, Luribay, Sapahaqui, Pocoata. La erosión en carcavas hace estragos en las zonas de Pilancho, Toralapa, Epizana, Aiquile, Azul Colcha y muchos otros como las inundaciones en el Oriente, que causan daños a la economía nacional.

Gran parte de los ríos, cuyas aguas se utilizan en el riego, son contaminadas por residuos de los ingenios mineros, desechos industriales, aguas servidas. Como consecuencia se pierden terrenos agrícolas y disminuye la fauna acuática. Este fenómeno se observa en los ríos de Macha, Grande de Cotagaita, el río Arque, muchos afluentes del río Grande y el Pilcomayo.

El fenómeno de la desforestación de los llanos orientales por la explotación irracional de la madera y el mal uso y manejo de los suelos, la construcción de caminos en terrenos de poca estabilidad, el avance de urbanizaciones en terrenos de importancia agrícola, la desaparición de especies vegetales y animales, la despoblación gradual del campo por el empobrecimiento de los recursos naturales y el minifundio, son realidades tangibles de lo que ocurre en las cuencas hidrográficas del país y, de hecho, constituyen un uso irracional de estos recursos.

Entre los problemas institucionales que tienen incidencia en la degradación de las cuencas, podemos señalar la tenencia de la tierra, titulaciones deficientes, incentivos a la producción agrícola no planeados, ejecución de programas asistenciales, sin criterio conservacionista, servicios de investigación y extensión incompletos, falta de aplicación de leyes, carencia de conciencia pública sobre el valor y destino de los recursos físicos, las presiones demográficas y otros aspectos importantes como el elemento campesino, asentado en las cuencas con tradiciones y costumbres arraigadas, tremendamente conservadoras, analfabetas, que se oponen a ideas y cambios que impone el progreso. Consecuentemente, el panorama se presenta en un nivel de extrema pobreza y marginalidad en todo sentido.

Los suelos agrícolas van disminuyendo cada año en su área utilizable; se empobrecen gradualmente, disminuyen las actividades económicas y la producción; se producen daños a las obras de riego, agua potable, hidroenergéticas; disminuye la vida útil de los embalses; se destruyen caminos, vías férreas, puentes; se producen daños a las poblaciones y ciudades, cambios en el paisaje, en el régimen hídrico de los ríos; varían las condiciones de clima, se pierden vidas humanas y con todo ello se rompe el "equilibrio ecológico natural" y surgen los desajustes en el ciclo hidrológico.

Hace tiempo se ha creado en el país, un organismo encargado del manejo y ordenación de cuencas hidrográficas, dependiente del Ministerio de Asuntos Campesinos y Agropecuarios. Es de suma importancia la debida implementación, por parte del Gobierno, a esta repartición, cuyo carácter deberá ser multidisciplinario, pues es la única alternativa para preservar, en el tiempo y el espacio, los recursos naturales renovables, en función de un mejor destino y uso apropiados, delineando planes de manejo, con fines de conservación y objetivos específicos pre-establecidos, que podrían ser: el manejo de suelos, recursos hídricos, praderas, tratamiento de torrentes, etc.; que integrados, llegarán a una meta final con la elevación del nivel de vida de la población asentada en la cuenca hidrográfica en cuestión.

El drama de los bachilleres

Por Humberto Meleán Lecrere

Intencionadamente, hemos dejado pasar el tiempo, desde el tremendo alboroto que produjo la noticia de que apenas 100 bachilleres aprobaron el examen de ingreso a la universidad. Los meses transcurridos han demostrado que la bulla fue más por el aspecto cuantitativo del problema y no por el hecho en sí mismo, que debería llamarnos a profunda reflexión, por el significado de tragedia que tiene a fin de encontrar las causas y tomar decisiones apropiadas para erradicar el DRAMA DE LOS BACHILLERES que, convertido en un elemento constitutivo de la vida nacional, nos abofetea a cada momento, para mostrarnos una realidad que no queremos ver, entender ni nos interesa solucionar.

La simple observación nos demuestra que la actividad en todos los niveles del llamado sistema educativo, está sostenida por un andamiaje de artificialidad que, utilizando técnicas trucadas de motivación, justifica una tarea de almacenamiento informativo que debe avalar el título profesional o abrir las puertas de la universidad; de ahí, que resulte vergonzoso que un postulante que no sepa quién pintó la Gioconda, pueda ingresar a la universidad. ¡Sí, señor: Toda una vergüenza nacional! Pero, nos preguntamos qué es más vergonzoso: no saber una determinada información, o una sociedad que a SABIENDAS Y POR LA APATIA MENTAL EN QUE VIVE no quiere cambiar su sistema educativo medieval, por un sistema que eleve el trabajo escolar al más alto grado de eficiencia.

Una vez más, estamos demostrando que hemos conformado una sociedad simplemente gregaria, con características netas de extremado individualismo, que no nos permite tener juicios responsables sobre los grandes problemas que confrontamos, por lo que nuestra práctica administrativa, en todos los sectores de la vida nacional, es la de "una psiquiatría aplicada, cuyo objeto es producir neurosis, no curarla..."

El momento que vivimos exige cambios que requieren audacia, imaginación y mucho esfuerzo: pero nosotros ya no tenemos esas cualidades porque somos una sociedad que vive en autohipnosis colectiva, de despreocupación y abandono, dudando de su propia capacidad y poder; estamos confundidos, no sólo por lo que pasa en derredor nuestro, sino porque vivimos aferrados a esas viejas ideas y costumbres heredadas que ya no tienen vigencia, pero que nos han condenado a la desesperada situación de no saber en qué creer, ni en quién creer. Como consecuencia, estamos perplejos sobre la actitud a tomar, para que se realicen esas esperanzas que se anidan tímidamente en nuestro ser. Manhein, dice: "El que no adopta decisiones, no tiene preguntas que hacer; ni siquiera es capaz de formular una hipótesis aventurada que le permita plantear un problema y consultar a la historia para resolverlo".

La historia de nuestro país es, desde ciertos puntos de vista, una larga historia de sufrimiento, opresión y estupidez; de intolerancia, egoísmo e intereses personales que han estructurado una sociedad en la que hay sitio de sobra para el error y la dilapidación, lo que nos ha colocado en un callejón sin salida parecido al de la sedentaria estrella de mar, por lo que no somos capaces de realizar transformaciones profundas ni lograr el establecimiento de una sociedad organizada, en la que cada individuo y grupo social actúen con normas nuevas y, en primer lugar, en función del pueblo, del bienestar humano y de las posibilidades del desarrollo personal, en vez de hacerlo en función de abstracciones.

Hace 157 años que vivimos en la misma casa vieja, la que, a pesar de los remiendos que hemos podido hacerle, está totalmente resquebrajada por la ceguera de nuestros odios, intemperancia y la resistencia a vivir en paz. Llegará el momento en que no podrá sostenerse, porque nuestros continuos fracasos nos llevan a la ruina política y económica, y para cubrir nuestra propia incapacidad recurriremos al manido recurso de buscar víctimas expiatorias o acudir al horóscopo de un astrólogo, porque no tenemos el valor de utilizar nuestro propio esfuerzo, en base a la unidad y desprendimiento, para eludir o modificar esa fatalidad de sembrar cizaña en nuestro campo, en lugar de intentar reformas fundamentales.

En una sociedad como la nuestra, de crónica inestabilidad política y permanente actitud revanchista, no se puede hablar de la existencia de una base económica y de una super estructura política e ideológica y, consecuentemente, nuestra educación tiene que ser decadente e invertida, porque tenemos una conciencia invertida sobre lo que significa convivencia pacífica, trabajo mancomunado y progreso. Preferimos vivir encastillados en una brutal mediocridad y confinados en una Torre de Babel, llena de tragedia y en la que se representa la comedia de nuestra vida nacional, por lo que no podemos romper el dogal de la costumbre. Por eso, lo que llamamos sistema educativo no es más que una institución estructurada en descuidada ignorancia de su finalidad, al igual que los pólipos que construyen los bancos de coral. Esta manía de repetir y practicar acciones tan trilladas, más el divorcio tajante entre nuestra sociedad y la educación, expresan claramente la ineficacia y las limitaciones de nuestro sistema educativo, cuyo producto es una escuela en la que estamos "educando a las masas para que sigan siendo masas", convirtiendo al alumno en el muñeco parlante de un adulto ventrílocuo que le quita el derecho a pensar y expresarse.

Frente al drama de los bachilleres, se levantaron voces preñadas de diletantismo pedagógico, sugiriendo proposiciones que muestran un limitado horizonte visual educativo. No es nuestra intención hacer un análisis exhaustivo de cada una de ellas, pero en esta oportunidad consideraremos simplemente una de las "estrategias" propuestas por una reunión de autoridades educativas que, a la letra, dice: "Se sostiene la necesidad de que los planes y programas sean objeto de una total REACTUALIZACION, con procesos paulatinos de cambios y renovaciones". Una tragedia muy sui géneris porque no se puede comprender cómo se puede reactualizar lo que está actualizado, peor aún, en el caso de los planes y programas de estudio, simples catálogos de materias y conocimientos, que permanecen tal cual como los conocieron nuestros abuelos; por tanto, no tiene ninguna validez proponer su reactualización, cuando se impone su reformulación a partir de la unidad, diversidad, proceso y sustancia, tomando en cuenta las necesidades individuales y de la sociedad. En suma, se propuso un remedio para aliviar el dolor de pensar, dejando la solución a los que vengan detrás.

De igual modo, resulta una gran superchería sostener que las continuas reformas y contra reformas han perjudicado a la educación. Con toda certeza, podemos decir que NADIE, ni individual ni colectivamente, ha realizado un esfuerzo significativo para romper con ese trágico pasado que nos agobia y nos impide formar generaciones más inteligentes y decididas, que puedan lograr lo que nosotros no hemos podido alcanzar. Hemos llegado a tal extremo que todos los factores negativos que fueran anotados por Tamayo en su Pedagogía Nacional, al no ser abolidos, han alcanzado tal magnitud que nos apabullan y están aletargando nuestra imaginación e iniciativa, para responder a este desafío, que nuestros predecesores no tuvieron que afrontar. Estamos, pues, obligados a desechar las medidas de simple "fachadismo" y a adoptar reformas sustanciales, para eliminar las contradicciones y paradojas que son los síntomas de la enfermedad y decadencia de nuestro sistema educativo.

En primer lugar, debemos poner en orden la casa, estableciendo un mecanismo de integración y coordinación entre todos los componentes del sistema, desde el nivel de decisión hasta el de ejecución, para que desaparezcan esa duplicidad y anarquía de funciones que se traducen en UN NO HACER NADA y en UNA AUSENCIA DE AUTORIDAD, desesperantes.

En segundo lugar, en base a una evaluación institucional, definir la implementación y las metodologías adecuadas, para un desempeño eficiente de cada uno de los componentes del sistema, lo que permitirá eliminar lo superfluo y mantener lo indispensable, con una utilización de recursos humanos y financieros, para dotar permanentemente de técnicas e instrumentos adecuados que orienten la tarea del maestro, de manera que las escuelas, colegios y universidades formen hombres y mujeres que aprendan a pensar y sepan adaptarse al cambio.

En tercer lugar, elaborar un plan de mejoramiento docente permanente, en base a las siguientes modalidades:

- Perfeccionamiento profesional, para la adquisición de nuevas maneras de enfocar la profesión, en todos los presupuestos del trabajo profesional.
- Actualización de conocimientos, para aumentar los que ya se tienen, o matizar y corregir los que se adquirieron en la normal.
- Promoción socio-profesional para la adquisición de habilidades y conocimientos que permitan el ascenso de categoría dentro de la profesión.
- Formación de profesores especialistas en reeducación.

(Pasa a la página 12)

Dios nos habla cada día

Muchos son los llamados y muy pocos los escogidos

Jesús continuó poniendo ejemplos:

Pasa en el Reino de los Cielos lo que le sucedió a un rey que celebró las bodas de su hijo. Mandó a sus servidores a llamar a sus invitados a las bodas, pero éstos no quisieron venir.

Por segunda vez despachó a otros criados, con orden de decir a los invitados: tengo listo el banquete, hice matar terneras y otros animales y todo está a punto; vengan pues, a las bodas. Pero ellos no hicieron caso, sino que se fueron, unos a sus campos y otros a sus negocios. Los demás tomaron a los criados del rey y los mataron.

El rey se enojó y, enviando a sus tropas, acabó con aquellos asesinos y les incendió la ciudad. Después dijo a sus servidores: el banquete de bodas está preparado, pero los que habían sido invitados no eran dignos. Vayan pues, a las esquinas de las calles y conviden a la boda a todos los que encuentren. Los criados salieron inmediatamente a los caminos y reunieron a todos que hallaron, malos y buenos, de modo que la sala quedó llena de invitados.

El rey entró después a ver a los que estaban sentados a la mesa, y se fijó en un hombre que no estaba vestido con traje de fiesta. Y le dijo: amigo, ¿cómo entraste aquí sin traje de fiesta? Pero el otro se quedó callado. Entonces el rey dijo a sus servidores: amárrenlo de pies y manos y échenlo fuera, a las tinieblas, donde no hay sino llanto y desesperación. Porque muchos son los llamados pero pocos los escogidos. (Mateo 22, 1-14).

REFLEXIONEMOS JUNTOS

He aquí una parábola que expresa el llamado a los hombres para que vengan al Reino de Dios. El reino de Dios es un banquete. Al igual que en las bienaventuranzas, Dios promete a los hombres la felicidad y ofrece a la humanidad reunirla en torno a una mesa, donde hay lugar para todos. Para esto ha enviado a sus profetas a predicar la justicia, la misericordia y la confianza en Dios. Pero la humanidad, actualmente, no hace caso al Hijo de Dios, que fue enviado para salvar al mundo.

Es necesario que escuchemos el mensaje divino y hagamos de nuestras vidas una praxis de fe, de esperanza y de amor, en este momento en que la violencia y el pesimismo acechan nuestras vidas.

Ghandi y la no violencia

Por Mons. Armando Gutiérrez Granier

En los tiempos de violencia que vivimos, bueno es volver la mirada a los pocos hombres que sembraron en el mundo ideales e ideas de verdad, de justicia, de paz y libertad. Y que vivieron de acuerdo con ellas.

El Mahatma Ghandi fue uno de ellos. Luchó durante toda su existencia por la libertad de su patria, la India, empleando su ser íntegro por lograr el ideal de su vida: profesión, ciencia y saber fueron puestos en juego, para alcanzar la meta y no alcanzó a ver los resultados de la obra iniciada y sostenida: murió asesinado por un desconocido.

Ghandi no era un político que cifra sus esfuerzos únicamente en la utilización de medios humanos. Era profundamente religioso y creyente en Dios. Vivía de acuerdo con lo que pensaba y creía. Veía en Dios al ser supremo, amigo del hombre y celoso de su libertad y dignidad, tan disminuídas en su patria y en el mundo.

Confiado en la superioridad del espíritu sobre la materia, no inspiró su acción en el poder ni en la fuerza sino en la verdad, la justicia y el amor a la libertad.

No utilizó, pues, la violencia ni predicó la guerra. Utilizó los medios pacíficos. La movilización de las conciencias en favor de las causas justas dentro de una acción que utilizó el arma de la presión moral, para alcanzar los fines justos y lícitos que defendía. No siempre alcanzó sus objetivos, pero, aun así, abrió un camino en pos de la justicia, que ha sido aceptado y seguido por muchos de los hombres de buena voluntad que viven en nuestro mundo y que ha sido denominado la "No violencia activa".

Sus medios de acción fueron los religiosos; entre ellos sobresalieron la oración y el ayuno. Con la primera, confiaba en alcanzar de Dios la conmoción del espíritu de los poderosos, para obtener justicia para los débiles y oprimidos. Con el ayuno, practicado en forma íntegra y absoluta, mortificaba su organismo y rendía el testimonio que respaldaba su plegaria.

Ha dejado así un conjunto de principios morales iluminadores para la humanidad: siempre es mejor la verdad que la mentira; la justicia es superior a la injusticia y es mejor morir por una causa que vivir matando. Y en su trayectoria por este mundo, practicó esas normas dejando un testimonio digno de imitación a las actuales y futuras generaciones.

Ghandi conoció el evangelio de Jesucristo y admiró a su autor, aun cuando no profesaba la fe cristiana, pero lamentaba que la grandeza y dignidad de sus enseñanzas no fuera practicada siempre por sus seguidores.

Ante el drama del mundo en que vivimos, marcado por la violencia en sus diferentes especies, que tanto dolor, sangre y lágrimas cuestan a la humanidad, la figura de Ghandi se levanta como signo de esperanza.

Quiera Dios que él sea comprendido y practicado por los dirigentes y responsables y por todos los hombres de buena voluntad, para levantar de las ruinas este mundo herido y elevar, desde la situación de pobreza y miseria, a tantos millones de hombres que tienen hambre de pan, justicia, libertad y paz.

Naciones Unidas

Los satélites espaciales tienden a revolucionar las comunicaciones

Por Alberto A. Quevedo

Especial de AP

NACIONES UNIDAS, (AP).- Un experimento en la comunicación espacial vía satélite podría revolucionar parte de las operaciones de la Organización de las Naciones Unidas y de todo el mundo.

La traducción simultánea de las exposiciones de los científicos y expertos que participan en la II Conferencia de Naciones Unidas sobre la exploración y utilización pacífica del espacio exterior, que se realiza en Viena, se efectúa por control remoto vía satélite desde la sede de la ONU, en Nueva York.

Pero este uso práctico, por primera vez, de la tecnología avanzada en las comunicaciones espaciales no se detuvo ahí sino que se está traduciendo también aquí toda la documentación de la conferencia en seis idiomas, en español, inglés, francés, ruso, chino y árabe.

Se acortan las distancias y el tiempo y este experimento puede significar en el futuro, enormes ventajas no tan solo económicas, sino también en cuanto a efectividad y rapidez. En el futuro, no será necesario desplazarse largas distancias para entrevistarse con un jefe de Estado, una personalidad política, del campo de las artes, de la literatura o del cine. Bastará con el sistema de comunicación vía satélite y una pantalla de televisión en los dos extremos. Y, por supuesto, haber hecho los arreglos previos para que ninguna de las partes falte a la cita.

"La evaluación final se hará a la clausura de la conferencia en Viena", dijo Francisco Riesco, de Chile, quien tiene a su cargo la División de Documentación de las Naciones Unidas. "Sí, puedo adelantar que esta operación ha resultado hasta el momento todo un éxito. No ha habido fallas mecánicas ni de comunicaciones y todo ha marchado a la perfección".

Señaló que se le utilizó sobre una base estrictamente experimental en una conferencia de las Naciones Unidas sobre cooperación técnica entre países en desarrollo que se realizó en Buenos Aires en 1978, tanto el aspecto de la interpretación como en el de la traducción, pero que en esta reunión en Viena se puso en práctica efectivamente.

Las ventajas, subraya, son diversas, se evita el traslado de un buen número de traductores, intérpretes y dactilógrafos a la sede de la Conferencia. Y, en cambio, se pone a su disposición todo un contingente de la ONU en Nueva York, un cuerpo con más flexibilidad que puede absorber más trabajo y hacerlo, en conjunto, con más rapidez. "Nosotros estamos traduciendo el noventa por ciento de toda la documentación de la conferencia de Viena.

Recibimos vía satélite 6.000 palabras diarias y retransmitimos ese número de palabras multiplicado por seis, pues lo recibimos en un idioma, ya sea inglés, chino o árabe, y lo enviamos de vuelta en seis lenguas".

Explicó que, en el caso de la documentación la diferencia de seis horas con Viena hace que al cerrarse el día de sesiones, alrededor de las 18.00 o 19.00, hora austriaca, (12.00 o 13.00 de Nueva York) "estamos ya trabajando en la traducción de la documentación, la que vamos transmitiendo vía satélite Consat una parte por el sistema facsímil y otra por el de computadoras".

Evidentemente la diferencia de hora no favorece a los intérpretes que deben estar en la sede de la ONU a las cuatro de la mañana para la traducción simultánea por control remoto de los discursos de la sesión del día que se inicia regularmente a las diez de la mañana, hora austriaca. Pero la labor se cumple eficazmente.

Esta operación puesta e marcha por las Naciones Unida a través de una distancia d 6.800 kilómetros, tiene po finalidad demostrar a lo participantes en esa reunió científica y a los austriacos e general algunos de los servicio que puede prestar la tecnolog espacial. En este caso, se h puesto énfasis en la aplicació de esta tecnología en la reuniones internacionales, a como en otros campos como desarrollo económico, social cultural.

Pero de todas l aplicaciones que se han hec hasta ahora de la tecnolog espacial, la comunicación v satélite es la que más se ha fundido. Se utilizó primero pa la comunicación tercontinental, pero ahora l satélites se emplean ese cialmente en el sistema ternacional de comunicacion y aumenta de manera crecien su uso en las comunicacion domésticas en un número países.

Por otra parte, la tecnolog ha hecho posible ahora construcción de satélites m grandes, con capacidad para tisfacer las necesidades varios países en vía desarrollo. Una vez saturada capacidad, se hará necesa lanzar un nuevo satélite.

La organización mundial demostrado así el importan papel que cumple este sister de comunicación no solo en campo, sino en el desarro pues acelera la distribución información, datos e ideas. opinión de los expertos, es de los principales elementos el campo del progreso socia económico. Estiman, por lo ta que los países en vías desarrollo deberían dar consideración prioritaria a comunicación vía satélite, pecialmente hacia y desde zonas rurales, como elemento integral de desarrollo en general.

América Latina

Problemas alimentarios p efecto de la urbanización

Por Luis Alberto Jara

Especial de IPS

SANTIAGO DE CHILE.- El intenso proceso de urbanización en América Latina y sus implicancias alimentarias serán analizados por la Organización de Naciones Unidas para la Agricultura y la Alimentación (FAO), en la 17a Conferencia convocada en Managua entre el 30 de agosto al 10 de septiembre.

Un documento difundido por la sede regional de FAO señala: "el problema alimentario nutricional que conlleva la urbanización intensa no está restringido sólo a la población urbana, sino que guarda estrecha vinculación en el desarrollo rural y en particular con el progreso económico y social del campesinado".

En la década de los años 70, la urbanización de América Latina creció a un ritmo superior al de las demás regiones en desarrollo actualmente, dice FAO, casi dos tercios de la población latinoamericana- 235 millones de personas- vive en ciudades. En 1950 apenas dos quintos de la población regional era urbana.

Proyecciones de variada fuene indican que ese porcentaje podría llegar a ser superior al 75 por ciento hacia el año 2000.

Muchas ciudades están creciendo a tasas entre el seis y el 10 por ciento anual. En 1950 existían siete ciudades latinoamericanas de más de un millón de habitantes, número que hoy se acerca a 20 y que puede llegar a 35 hacia el año 2000.

Esta urbanización tan intensiva esta creando agudos problemas alimentarios y nutricionales. " "En general - señala FAO- la alimentación de la población urbana en América Latina es más diversificada que la rural y comprende más productos de origen animal -carnes, huevos, lácteos, pescado-, más frutas y verduras y se ve menos afectada por fluctuaciones estacionales".

Señala que, en términos de calorías, se observa un aporte menor de cereales y una marcada sustitución por los derivados del trigo. Se consumen menos leguminosas secas, raíces y tubérculos. En cambio, aumenta el aporte calórico de los azúcares.

Los habitantes urbanos están influenciados por la publicidad de las industrias alimentarias y supermercados y se les conduce a la imitación" de patrones de consumo de estratos de ingreso alto".

Ello, por un lado, lleva a la compra de nutrientes más caros y, por otro, a que se destine parte creciente del ingreso a la adquisición de otros bienes de consumo reduciéndose así la proporción del gasto en los alimentos requeridos para asegurar un estado físico y síquico saludable.

La urbanización y el aumento del tamaño de las ciudades obliga a miles de personas a almorzar fuera de casa; el costo de la comida en restaurantes y cafeterías reduce el consumo de alimentos válidos y aumenta la ingestión de bebidas de escaso valor nutritovo.

El resultado de la defectuosa distribución intrafamiliar de los alimentos "se traduce en obesidad de adultos y desnutrición de menores".

La urbanización intensiva amplía las zonas urbanas periféricas donde "es frecuente una disponibilidad insuficiente, irregular y encarecida de los alimentos. Las frutas, verduras y carnes llegan a veces sólo una vez por semana.

La leche y huevos se encuentran en cantidades insuficientes y hay irregularidad e su abastecimiento", expresa el análisis.

La evolución del a tecimiento regional durante últimas décadas marca ferencias significativas países y por productos: la o interna de oleaginosas talizas, frutas y sacarinos c más rápidamente que la p ción latinoamericana.

Dentro de los prod pecuarios, crecieron aceleradamente que la blación los suministros de de aves y de cerdo, de hue leche.

En cambio, "la produ de cereales, leguminosas y carne bovina c ligeramente menos que l blación debiendo el défic compensado con importac crecientes. Ha caído la ducción y el consumo de ra tubérculos".

FAO puntualiza que expansión de la producci cítricos y manzanas, con con el lento aumento del ba inferior al crecimiento de blación".

El conjunto de es tuación originada po carencia de políticas tadoras significó para Ar Latina "una alta y cre dependencia del abastecin regional de trigo.

Mientras en el period 1971, un 39 por cient consumo aparente fue de externo, ese porcentaje s 48 por ciento en el trieni 1980."

"En general -añade F región ha intensifica dependencia extern cereales y leche, alir esenciales para los seg de la población más vuln a la desnutrición. La cap pescado ha aumentado. casi el 80 por ciento se d la fabricación de harir alimentación animal".

En la conferenc Managua se analizarán fundidas estos problema medidas para enfrentar

Spadolini prevé solución rápida para la crisis política económica

ROMA, 18 (EFE).- Giovanni Spadolini contrastará hoy con los cinco partidos de la mayoría parlamentaria el programa económico en el que basará su actuación el próximo gobierno italiano.

Tanto el índice del inflación como los costos salariales no deberán superar el 16 por ciento programado para 1982, y habrá de limitarse a un 13 por ciento, en 1983, y un 10 por ciento, en 1984.

Los objetivos esenciales del segundo gobierno Spadolini serán básicamente los mismos que los del gabinete dimitido el pasado día 7 de agosto y los de su póstumo "plan de austeridad".

Serán fines preferentes la lucha contra el fabuloso déficit público (más de 48.000 millones de dólares en 1982) el fomento de las inversiones, y las acciones frente al incremento del paro, que afecta a más de 2.200.000 italianos.

El primer punto del "decálogo económico" prevé la aprobación de la "ley financiera" que debía haber sido aprobada estos días y se retrasará hasta finales de año y que supondrá una substancial reducción del gasto público.

En segundo lugar se atiende la reclamación socialista de perseguir a decenas de miles de evasores al fisco, para lo cual será creado un cuerpo de inspectores a domicilio.

Se aprobarán, asimismo, los decretos contra el fraude fiscal en el sector del petróleo, que provocaron la crisis, al ser boicoteados en el parlamento por un grupo de diputados de la mayoría.

Los puntos siguientes proponen la reducción del costo del dinero, el fomento de las inversiones, especialmente en el sector público, y la dotación de nuevos fondos para ayuda al Mezzogiorno (el sur subdesarrollado) y al sector agrícola.

En política laboral, el gobierno se compromete a respetar el techo salarial, a colaborar activamente en la renovación de los contratos de trabajo bloqueados y a dictar nuevas leyes para reformar el sistema de colocaciones y subsidios de paro.

El décimo punto del documento señala que el segundo gobierno Spadolini revisará todos los proyectos de ley enviados al parlamento en los que se prevea un aumento de los gastos estatales.

"Hemos logrado en 15 días cosas que pedíamos desde hace años", declaró hoy eufóricamente el ministro socialista Rino Formica, una vez reconciliado con el jefe de gobierno, Giovanni Spadolini, gracias a los planes de reforma institucional y económica diseñados por este.

En cuanto los partidos de la mayoría (democristiano, socialista, socialdemócrata, liberal y republicano) aprueben la maniobra económica de Giovanni Spadolini, este pasará inmediatamente a designar a los nuevos ministros.

"En 10 días tendremos gobierno" declaró hoy al diario "Corriere Della Sera" el anciano Presidente Sandro Pertini desde su residencia de vacaciones de Selva Gardena.

Tormenta eléctrica lesionó a 24 soldados estadounidenses

FORT GORDON, GEORGIA, 18 (AP).- Veinticuatro soldados fueron lesionados por una tormenta eléctrica que azotó un sector de entrenamiento del ejército durante prácticas de comunicaciones por radio, dijeron las autoridades.

Siete soldados se hallaban hospitalizados hoy. Otros trece fueron dados de alta luego de recibir tratamiento, dijo el mayor Joe Page, oficial de Relaciones Públicas de esta instalación militar.

Page dijo que los soldados fueron lesionados anoche durante una tormenta en un sector de entrenamiento en terrenos de la base. El ejercicio era parte de un curso de entrenamiento básico para oficiales de comunicaciones.

La investigación determinó, según Page, que la tormenta eléctrica pareció "cubrir un amplio sector".

Debido a la tormenta, agregó Page, el equipo de comunicaciones fue apagado media hora antes de que azotaran los rayos.

OPEP analizará la oferta y la demanda mundial petrolera

VIENA, 18 (AP).- El Comite de la Organización de Países Exportadores de Petróleo (OPEP) que vigila los mercados tiene previsto reunirse aquí el viernes, a fin de analizar "la oferta y la demanda mundial de petróleo", dijo hoy el vocero Hamid Zaheri.

El comité, encabezado por el Ministro de Petróleo de los Emiratos Arabes Unidos, Mana Said al Otaiba, fue establecido por los ministros petroleros de la OPEP en marzo pasado, e incluye a los representantes de Venezuela, Argelia e Indonesia.

El panel tiene a su cargo controlar los acordados niveles de producción por parte de los países miembros, y vigilar el mercado petrolero internacional.

Actualmente el nivel oficial de producción de los países de la OPEP alcanza a un total de 17,5 millones de barriles diarios, a un precio promedio de 34 dólares por barril. Sin embargo, se ha dicho que la verdadera producción es mucho más elevada.

A fines de junio pasado varios miembros del organismo, tales como Irán y Libia, aumentaron considerablemente su producción, aparentemente pasando por alto los límites establecidos.

Según la agencia noticiosa oficial venezolana Venpres, la producción petrolera de la OPEP totalizó en junio 18.210 millones de barriles diarios, y durante la primera semana de julio aumentó a 19,324 millones.

Se investiga atentados antisemitas en Austria

VIENA, 18 (AP).- Las autoridades efectuaron varios arrestos e intensificaron las investigaciones sobre recientes atentados dinamiteros y otros actos antisemitas, que muchos temen se hallan en aumento en esta capital y en otros lugares de Austria.

Dirigentes de la pequeña comunidad judía en Viena expresaron su preocupación porque el bombardeo israelí contra objetivos civiles en El Líbano pueda alimentar el antisemitismo latente.

"Los judíos europeos son considerados responsables por las acciones del Israel", dijo en entrevista para The Associated Press el cazador de nazis Simon Wiesenthal, cuya residencia fue objeto de un atentado dinamitero el pasado 11 de junio.

Pero mientras los incidentes, entre los que figuró la profanación de un monumento a las víctimas austriacas del nazismo, son atribuidos por la policía a grupos neonazis y otros radicales de extrema derecha, Wiesenthal dijo que sospecha que los extremismos de derecha de izquierda están actuando en unidad de acción".

"Si el objetivo son los judíos, no existe diferencia entre los terroristas políticos", dijo.

Por lo menos siete personas se encuentran bajo custodia policial, en relación a los atentados perpetrados contra dos mercios en las ciudades de Salzburgo y Viena, de propiedad de un industrial judío, así como la oficina bancaria en esta capital cuyos propietarios también son ciudadanos judíos.

La policía dijo que el pequeño partido nacional democrata del ex profesor universitario Norbert Burger, un grupo de extrema derecha, está involucrado "hasta el cuello" en la campaña antisemita en el país.

También dijo que Ekkehard Weil, un radical alemán occidental de 33 años con antecedentes criminales, es sospechoso de haber proyectado y dirigido los atentados.

Murió ganador del Premio Nobel de Medicina en 1955

ESTOCOLMO, 18 (AP).- El profesor Hugo Theorell, ganador del Premio Nobel y ex jefe del Departamento de Bioquímica del Instituto Nobel, murió a los 79 años de edad, anunció el instituto.

Theorell, que dedicó su carrera a la investigación de las enzimas, ganó el Premio Nobel de Medicina en 1955.

Su trabajo en el Instituto Nobel condujo a importantes progresos en los estudios las enzimas que actúan sobre el alcohol en los riñones.

Theorell recibió doctorados honorarios en universidades de Bélgica, Brasil, Francia y Estados Unidos.

Diagnóstico de enfermedades a través de una computadora

BOSTON, 18 (AP).- Una computadora resultó casi tan acertada como los médicos clínicos en el diagnóstico de enfermedades, pero sus inventores dicen que las máquinas no reemplazarán a los médicos en un futuro cercano.

El programa fue desarrollado por facultativos de la Universidad de Pittsburgh que lo pusieron a prueba con historias clínicas publicadas en la "Revista de Medicina" de Nueva Inglaterra.

Pero pese a que tiene un alto porcentaje de aciertos en la formulación de diagnósticos, el programa todavía tiene algunas fallas, incluyendo la incapacidad de explicar su "pensamiento", dicen los médicos.

La computadora no puede razonar anatómicamente, producir diagnósticos que abarquen distintas zonas conflictivas, ni explicar cómo llega a una conclusión, aclaran.

Actualmente la computadora resulta un interesante instrumento de investigación, dicen sus inventores. Algun día tendrá un papel más importante en la aclaración de los síntomas e informes de laboratorios, pero se necesitan más trabajo y experimentación.

"Después de un refinamiento del conocimiento básico y de los programas de diagnósticos", escribieron, "se requerirá una prueba clínica en términos de precisión del diagnóstico, efectividad de costos y peligro al paciente".

El informe de la obra de los doctores Randolph Miller, Harry Pople y Jack Myers aparece en la edición de hoy de la "Revista de Medicina".

Para poner a prueba la máquina, los médicos emplearon "registros de casos del Hospital General de Massachusetts".

En estos ejercicios, los clínicos del hospital y expertos de otros establecimientos tratan de diagnosticar una enfermedad luego de escuchar los síntomas del paciente. Luego un patólogo suministra la respuesta correcta.

La computadora, llamada Internist-1, diagnosticó 19 cados en los que había 43 diagnósticos correctos posibles. Dio 17 respuestas correctas, contra 23 de los clínicos del hospital y 29 de los expertos.

El conocimiento básico del programa incluye descripciones de más de 500 enfermedades y 3550 síntomas. Esto representa un 75 por ciento de los principales diagnósticos en la medicina interna.

Proyecto suizo para integrarse a las instituciones financieras mundiales

BERNA, 18 (EFE).- Tras 35 años de dudas oficiales y fuertes corrientes privadas de oposición, Suiza proyecta integrarse ahora en las instituciones financieras mundiales nacidas en 1944 en Brettons Woods (Estados Unidos).

El consejo federal (gobierno) helvético se declaró hoy favorable al ingreso del país en el "Fondo Monetario Internacional (FMI) el "Banco Mundial " (BM) y sus dos filiales, la "Asociación Internacional de Desarrollo" (AID) y la "Sociedad Financiera Internacional" (SFI).

La fecha y las modalidades de la incorporación todavía no fueron fijadas, informó un comunicado oficial del Departamento Federal (Ministerio) de Finanzas.

El primer argumento empleado por el gobierno helvético para explicar su actitud se basa en la desaparición de los imperativos comerciales y monetarios que impidieron hasta ahora a Suiza participar en esas instituciones.

En segundo lugar estimó que en los últimos años se incrementó el papel que desempeñan esas instituciones en la cooperación económica internacional y en la ayuda al Desarrollo.

Las autoridades consideraron, por último, que se impone la adhesión en razón de los principios de la política económica exterior de Suiza sobre solidaridad y participación en los organismos con vocación mundial.

Los observadores recordaron aquí que la adhesión suiza a las instituciones de Brettons Woods es un asunto viejo, examinado por diferentes gobiernos en numerosas ocasiones desde 1947.

El balance de las discusiones se saldó siempre, hasta ahora, con una victoria de los elementos negativos sobre los positivos, desde la crisis económica mundial de la postguerra a la crisis energética de 1974.

En los medios financieros se mantuvo el temor a que el ingreso en el "FMI" y el "BM" tuviera una incidencia negativa en la política económica y monetaria de Suiza.

Algunos observadores subrayaron al mismo tiempo las resistencias para facilitar al "FMI" informaciones financieras que pudieran resultar incompatibles con el secreto bancario suizo.

Los expertos financieros avanzaron repetidamente argumentos en contra por los peligros de la utilización del franco suizo como activo de reserva de esas instituciones internacionales.

Las autoridades helvéticas temieron la internacionalización de su moneda y consideraron que la adhesión al "FMI" reduciría su libertad de acción para establecer medidas de salvaguardia.

En el curso de los últimos cinco años todas las reservas y dudas se fueron disipando y el gobierno decidió ahora proponer al parlamento federal la adehsión de Suiza a todas las instituciones de Brettons Woods.

Grupo terrorista francés declarado fuera de la ley

PARIS, 18 (AP).- El más temido grupo terrorista de Francia fue declarado hoy fuera de la ley y sus miembros amenazados con sentencias de prisión, en una de las acciones para poner fin a la ola de atentados dinamiteros y ataques con armas de fuego en el país, de carácter antisemita.

La decisión del gabinete francés, de declarar fuera de la ley al grupo de extrema izquierda Acción Directa, se produjo a menos de 17 horas, después de que el Presidente Francois Mitterrand anunció, en una poco habitual presentación por televisión, una serie de medidas sin precedentes para hacer frente a los atentados terroristas.

Las medidas del presidente incluyen la creación de un cargo a nivel de gabinete para ocuparse de esos atentados, la intensificación de medidas contra los ingresos fronterizos ilegales y el contrabando de armas, la creación de centros de información por computadoras sobre elementos terroristas, y una incrementada fuerza policial antiterrorista.

En la primera quincena de agosto hubo en París siete atentados, con un saldo de seis muertos y 29 heridos. Jean Marc Rouillan, de 30 años y jefe de **Acción Directa, buscado** actualmente por la policía, dijo a un diario francés que su grupo fue responsable de tres de esos ataques.

Agregó que, en represalia por la invasión israelí de El Líbano, su grupo lanzó un ataque con fuego de antetalladeras contra un automóvil desocupado, de propiedad de un empleado de la embajada de Israel, así como sendos atentados dinamiteros contra una ferretería cuyo propietario es un judío francés, y contra un banco que antes de ser nacionalizado era de propiedad de franceses judíos. En ninguno de esos actos hubo víctimas.

Pero Acción Directa también se adjudicó la responsabilidad de más de otros 30 atentados dinamiteros y ataques terroristas en Francia desde que fue fundado hace tres años por Rouillan, quien proclamó que su movimiento es una lucha armada contra el Estado.

Juan Pablo II habló a unos 200 polacos

CIUDAD DEL VATICANO, 18 (EFE).- El Papa Juan Pablo II, a última hora de la tarde de hoy, estaba hablando en polaco para sus 200 compatriotas presentes en la audiencia general, plaza de San Pedro, cuando pronunció un saludo inesperado.

"Saludo la presencia -dijo el Pontífice, siempre en polaco- de la señora de origen polaco que fue herida conmigo el 13 de mayo del año pasado".

Se trataba de la norteamericana Anne Odre, de 58 años de edad, domiciliada en Buffalo (Estado de Nueva York), hija de padres polacos, que sufrió graves heridas en el pecho por uno de los disparos, del turco Mehmet Alí Agca, dirigidos al Papa, hace quince meses.

Acompañada por sus dos hijos, la señora estaba sentada en primera fila de la muchedumbre (unas 20.000 personas), y el Pontífice se acercó a ella, una vez terminados los discursos, para hablarle en polaco, interesarse por su salud, bendecirla y abrazarla.

Poco después, interrogada por varios periodistas la "compañera de atentado" del Papa expresó la emoción que le había proporcionado este encuentro.

La señora Odre, que parece ahora gozar de buena salud, precisó sin embargo, que aún padece algunos problemas respiratorios, a pesar de los dos intervenciones quirúrgicas a las que debió someterse en Buffalo, tras su regreso a Estados Unidos.

Otro interlocutor de relieve del Pontífice, al final de la audiencia general, fue el arzobispo de Malta, monseñor Joseph Mercieca, que se encuentra aquí estos días para informar a la Santa Sede acerca de la grave tensión surgida en su país entre el gobierno y la jerarquía católica.

En su discurso a los polacos, El Papa, sin entrar en detalles, se refirió a "lo que ha madurado, en el curso de los últimos y difíciles años, en el pensamiento y en los corazones de los polacos", para desear que esa maduración continúe" en medio de las adversidades actuales".

A la audiencia general, para la cual el Papa se desplazó en helicóptero desde su residencia de verano de Castel Gandolfo asistieron numerosos grupos de peregrinos procedentes de España, Venezuela, Portugal, Brasil y otros países.

VISITA .- París 18 (AP).- El dirigente opositor is Shimon Peres, derecha, sale del Palacio del Elíseo, luego de entrevistarse con el Presidente de Fra Francois Mitterrand. Le acompaña, en la foto, el dele de la Embajada de Israel, Yoi Chor (Radiofoto AP)

Un alcalde belga prohibe el transporte de basura nuclear

BRUSELAS, 18 (EFE). El alcalde de la ciudad belga de Brujas, Frank Van Acker, ha prohibido, en todo el territorio bajo su jurisdicción, el transporte de residuos nucleares.

El alcalde ha dado orden a la policía de vigilar estrechamente el cumplimiento de ese de municipal y ha previsto se coloque en toda la c el bando correspond

En el decreto muni se prohibe todo transpo residuos nucleares bie por carretera, ferrocarril o por vía fl

PRONOSTICO DEL TIEMPO

IATOS PROPORCIONADOS POR LA OFICINA DE METEOROLOGIA DE AASANA Por J. L. Flores

AGOSTO
JUEVES 19

33ava Semana del año, dia 231 faltan 134 dias para fin de año. Santos Magin Luis ob. y Mariano. El sol sale 6 Hs. 51 Min. Se pone a las 18 Hs. 26 Min. Temperatura de la vispera (La Paz 3600 mts) Temperatura Máx. 17.0°C, Temperatura Min 4.5°C, Precipitación 0.0 mm. Temperaturas Extremas, la Máx en Guayaramerin con 33.0°C, la Min en Charaña con -8.6°C.

SITUACION GENERAL AYER

Vaguada afectando altiplano y cordillera
Ligera inestabilidad sector oriental del país
ISOBARA (LINEAS DE IGUAL PRESION)
ZONA DE ALTA PRESION
ZONA DE BAJA PRESION
FRENTE CALIDO
FRENTE FRIO
FRENTE OCLUIDO

PREVISION PARA HOY

ZONA DE PRECIPITACION
ZONA DE NIEVE
ZONA DE NIEBLA
ZONA DE TORMENTAS
ZONA DE RELAMPAGOS
ZONA DE CIELO CLARO
ZONA DE CIELO PARCIALMENTE NUBOSO
ZONA DE CIELO CUBIERTO
ZONA DE CIELO A PARCIALMENTE NUBOSO

TEMPERATURAS DE AYER

	MAXIMAS	MINIMAS
La Paz	17.0°C	4.5°C
Oruro	14.0°C	-4.0°C
Cochabamba	22.8°C	5.8°C
Santa Cruz	22.8°C	15.6°C
Potosi	14.0°C	-1.0°C
Sucre	18.9°C	7.4°C
Tarija	23.6°C	7.0°C
Trinidad	26.4°C	17.4°C
Cobija	30.°C	18.0°C

TEMPERATURAS PRONOSTICADAS PARA HOY

	MAXIMAS	MINIMAS
La Paz	16.0°C	3.0°C
Oruro	14.0°C	-4.0°C
Cochabamba	22.0°C	3.0°C
Santa Cruz	23.0°C	15.6°C
Potosi	14.0°C	-1.0°C
Sucre	18.0°C	5.0°C
Tarija	23.0°C	6.0°C
Trinidad	28.0°C	17.0°C
Cobija	30.0°C	18.0°C

Ministerio de Urbanismo y Vivienda
CONSEJO NACIONAL DE VIVIENDA
DEL MAGISTERIO
AL MAGISTERIO NACIONAL

Habiendo sido designado Director Ejecutivo del Consejo Nacional de Vivienda del Magisterio, en septiembre de 1981, y al haber transcurrido 11 meses de labor, mi principal preocupación fue la de dar solución a todos los problemas pendientes de las anteriores gestiones, tanto en el aspecto técnico, administrativo, financiero como en el fundamental cual es el Legal.

a) CUAL ES EL PRESUPUESTO DE "COVIMA"

AÑO APORTE LABORAL $b.	APORTE MENSUAL $b.	PATRONAL $b.	TOTAL APORTE $b.
DEPOSITOS EN BANCOS AL 31-8-81			16.000.000
APORTE DEL MAGISTERIO NACIONAL el 1% MES ENERO 1982	2.181.559.80	X 12 meses	26.178.717.60
			42.178.717.60

b) DENTRO LAS INVERSIONES REALIZADAS EN LA GESTION 1981 SEGUNDO SEMESTRE Y EL PRIMER SEMESTRE DE 1982 SON LAS SIGUIENTES:

b.1 INVERSIONES

- ADQUISICION DE INMUEBLE PARA "COVIMA" $b. 4.000.000
- COMPLEMENTACION DE SISTEMAS DE INFRAESTRUCTURA EN LOS PLANES:
ORURO AGUA DE CASTILLA 40 VIVIENDAS
TARIJA JUAN XXIII 25 VIVIENDAS
SANTA CRUZ CANAL ISUTO 35 VIVIENDAS
SUCRE LAS DELICIAS 30 VIVIENDAS $b. 5.299.185
9.299.185

b.2. PLANES ENTREGADOS Y POR ENTREGAR

- COCHABAMBA PLAN 40 VIVIENDAS "LA TAMBORADA" (ENTREGADO CON TODA (LA INFRAESTRUCTURA) $b. 6.927.785.55
- LA PAZ PLAN 80 VIVIENDAS TILATA (FUTURA ENTREGA SUJETO A CONCLUSION DEL SISTEMA DE INFRAESTRUCTURA) $b. 4.567.767.30
11.495.552.85

b.3. PLANES EN EJECUCION

- PLAN 20 SANTA CRUZ ZONA CANAL ISUTO U.V.60 $b. 16.084.500
- PLAN 22 SUCRE ZONA LAS DELICIAS $b. 14.779.000
- PLAN 20 TARIJA ZONA EL PALMARCITO $b. 13.206.600
- PLAN 20 POTOSI ZONA CIUDAD SATELITE $b. 12.280.000
$b. 56.350.100

EN ESTOS PLANES CONTEMPLA TODA LA CONSTRUCCION DE LOS SISTEMAS DE INFRAESTRUCTURA

b.4. COMPRA DE TERRENOS

- CIUDAD DE ORURO 10 HAS. $b. 15.000.000
- CIUDAD DE TRINIDAD 10 HAS. $b. 12.000.000
$b. 27.000.000

b.5. PRESTAMOS SUPERVISADOS

DISTRITO LA PAZ
10 PRESTAMOS $b. 1.500.000.-
DISTRITO COCHABAMBA
10 PRESTAMOS $b. 1.500.000.-
DISTRITO POTOSI
5 PRESTAMOS $b. 750.000.-
DISTRITO CHUQUISACA
5 PRESTAMOS $b. 750.000.-
DISTRITO BENI PANDO
5 PRESTAMOS $b. 750.000.-
$b. 5.250.000.-

Al ingresar a una nueva etapa Administrativa. No pretendemos ocultar nada, todo lo contrario, deseamos que nuestro trabajo no sólo sea del dominio público y para ello se han abierto las puertas de "COVIMA" en todo sus niveles, para tener al maestro plenamente informado.

Debemos tener conciencia de que "COVIMA" no es una Institución para pocos o privilegiados, debemos servir al total del Magisterio que desean y requieren con urgencia una vivienda o Préstamo Supervisado dentro los servicios. Por tanto, el egoismo que demuestran algunos profesores, criticando sobre la estructura y desarrollo de su propio Consejo, es falta total de sensibilidad hacia sus demás compañeros de labores.

"LOS MENOS NECESITADOS DEBERAN CEDER A LOS MAESTROS QUE REALMENTE PRECISAN DE ESTE SERVICIO".

"COVIMA" en una nueva etapa administrativa, ayudados y cooperados por todos y cada uno de los maestros representa el inicio del despegue de esta Entidad. Todos sin excepción, deseamos y estamos llamados a dar nuestro pleno apoyo y tenemos la seguridad de que, en un futuro no muy lejano "COVIMA" cumplirá con sus programas en servicio del Magisterio.

GRACIAS.

Arq. Abdón Velásquez O.
Director Ejecutivo
"COVIMA"

AGENDA

PRESENCIA Av. Mariscal Santa Cruz Edificio Esperanza piso, teléfonos 372340 - 372341 - 351998 - 352172 - 352178.

Precios de PRESENCIA en Santa Cruz: Dias ordinarios 23.-; buevs y domingos, $b. 28.-

ROL DE TURNO DE ESTABLECIMIENTOS FARMACEUTICOS DEL 14 AL 21 DE AGOSTO

GRAN PODER Dra. Emma Murillo, Calle Murillo - ... ficio Murillo Tel. 343663. VENECIA Dra. Maria de Duch... Calle Potosi esquina Loayza N°. 1377 Tel. 351052 AVE... DA Dra. Rosario Fernández Ay. Arce N°. 2888 Tel. 369... PICHINCHA Dra. Elsa Gutiérrez Calle Ingavi N° ... JAIMES FREYRE Dr. Angel Apolo Guerra Calle Jaime Freyre N°. 1984 GALENO Dra. Lily Saenz Calle Almira... Grau N°. 574 POMPEYA Dra. Blumen Paz Carrión A... Saavedra N°. 2218 Tel. 340947 ARMONIA Dra. Sil... Ramirez, Calle Rosendo Villalobos N°. 1604 Tel. 379... SAN ANDRES Dra. Angélica Serrano Plaza Gualber... Villarroel N°. 78 Tel. 310862 SAN ANTONIO Dra. Nel... Moscoso Av. Esteban Arze N°. 2191 (Villa San Antonio... ACOSTA Av. Chacaltaya N°. 1174 CRUZ DE ORO Dr. Ju... José Lederma Calle Los Andes N°. 1013 Tel. 350... CAROLA Dra. Elisa de Silvero Av. Buenos Aires N°. 2... ALTO OBRAJES Dra. Mary Asturizaga Calle Federi... Jofré N°. 1472 - Alto Obrajes Tel 785552 LOS PINOS D... Manuel Kahan Calle 21 Calacoto N°. 8323 Tel. 790579 L... TORLA Dr. Victor Hugo Jimenez Av. 12 de Octubre N°. ... Ceja El Alto.

TARIJA

Del 7 al 14 de agosto SANTA ISABEL Bolivar 2335 VIR... GEN DE FATIMA Avda. Belgrano 0-945

Del 7 al 14 de agosto SANTA ISABEL Bolivar 0-0284 Tel... 2335 VIRGEN DE FATIMA Avda. Belgrano 0-945 Tel. 280...

Del 14 al 21 de agosto SANTA MARIA Sucre N-902 Tel... 2508 ESPAÑOLA J. M. Saracho N-975 Tel. 3510 Del 21 al 2... de agosto TARIJA La Madrid 0-0496 Tel. 3782 MINERVA... Cochabamba 0-0303 Tel. 2861 Del 28 de agosto al 4 de... septiembre EL SOL Campero N-1001 Tel. 3556 SAN... FRANCISCO Domingo Paz E-0154 Tel. 2696.

COCHABAMBA

CENTRAL Ayacucho 6187 Teléfono 26320.
COLON, Venezuela 0620 Teléfono 22418
SANTA CECILIA, Esteban Arze Teléfono 29512.

ORURO

GUADALUPE: Cochabamba, esquina 6 de Octubre, Teléfo... 51367.
SAN MARCO, Bolivar, entre Brasil y Tejerina, Teléfono 336...

POTOSI

SANTIAGO, Chayanta N° 543 Tel 2895 LA BOLIVIANA, Pl... Alonso de Ibáñez s/n. Tel. 3911

SUCRE

SUCRENSE Estudiantes 54 Tel 5548
SANTA RITA, Tel. 3580 Calvo N° 9
CRUZ ROJA, Teléfono 3672 Colon N° 612

TRINIDAD

SUDAMERICANA, Centro de la ciudad

SANTA CRUZ

NACIONAL, Dra. Maria Nadorel, Isabel la Catolica 5 de Figueroa Te... 25787 UNIVERSAL, Dra. Gloria Parada, Bolivar-Murillo Te... 23519 CORAZON DE JESUS, Dr. Alberto Paz, Calle 21 de Mayo N°... 343. Tel. 24079 IBERIA, Dra. Miriam Fernandez, Republiquet... N° 51. Tel 26497

FLOTAS

TERMINAL TERRESTRE "CIUDAD DE LA PAZ", Tels. 367274... 367275 - 367276
ABAROA, Tel. 327096
ANDINO, Tel. 370471
ATLAS, Tel. 328621
BUSTILLO, Tel. 326894
BOLIVIA, Tel. 355854 -
CONTINENTAL, Tel. 329061
COPACABANA, Tels. 377211 y 340461
CISNE, Tel. 361321
EL DORADO, Tel. 340375
SAN LORENZO, Tel. 378911
KIRKINCHO, Tel. 354612
KORILAZO, Tel. 323810
LA VELOZ DEL SUD, Tel. 373146
TRANSPORTES LA PAZ, Tel. 340475
URUS, Tel. 350793
AUTOLINEAS INGAVI, Tel. 328981
CINTA DE PLATA, Avda. Manco Kapac
EL CHAPACO, Chuquisaca esq. Tupiza N° 142 Tel 340258
MANCO KAPAC, Tumusla N° 106 Tel. 350033
ORIENTE, Tel. 377551
TRANSPORTES ROS, Avda. Montes N° 660 Tel. 340475
TRANSPORTE PESADO A LARGA DISTANCIA, Independencia esq... Oquendo N° 199 Tel 375083
YUNGUEÑA, Avda. de las Americas, N° 344 (Villa Fátima) Tel... 312344.
RELAMPAGO, Tel 369758
TRANSPORTE PESADO Oficina del Sud, Independencia N°. 181... Telf 3 8975

TELEFONOS DE URGENCIA

HOSPITAL DE CLINICAS Maternidad, Tel. 376401
Tránsito 371221 371274 Y 371210
Asistencia Pública 118 371110
Maternidad 314410
Neurocirugia 370178
Pensionado 324925
Bolivian Power Co. Ltda. Reclamos 354353
Bomberos 376146
Hospital de Clinicas Central 376400
Atencion de Parto Domiciliario 370704
Pedro Patrulla 118
ASANA (Aeropuerto-Informaciones) 810227
linea Piloto 311222
SAMAPA 375178
Dirección Nal. de Investigación 356124 Y 375251
Estación Central 353510 810185
BUSCAMOVIL - Central Maestro

H. MUNICIPALIDAD DE LA PAZ

Teléfonos del Reten 371235
Municipal de Emergencia 371236 375769
TASA: Reclamos 133 - Informaciones 104 - Señorita Hora 117
Larga Distancia Exterior 356900 Interior 101. Informes 350711-

EMPRESAS AEREAS

LLOYD AEREO BOLIVIANO, 351155 - 351157 - 371279 - 353606
LUFTHANSA, Oficinas Ciudad Central 371270-71-72-73-74
Oficinas Aeropuerto 811942-22 Oficinas carga Aeropuerto 811923
AEROLINEAS ARGENTINAS, Tel. 351711
AVIANCA, Tel. 357599 - 350608
AIR FRANCE, Tel. 351780
EASTERN AIR LINES INC. Av. Camacho 1245 Teléfonos 372008/13 Reservas 351360/1 Aeropuerto 810114-5
Carga 810215
LINEA AEREA IMPERIAL
La Paz: Edif. Mariscal de Zepita, Local Comercial N° 4 Tels. 374437 - 369307-369308. Potosi Calle Matos N° 86 Tels. 2-4471 - 25432. Sucre Plaza 25 de Mayo Telef 5931. Cochabamba Heroinas 3838 esq. Raposta UNITOURS-Ltda Tels. 2-29832 Casilla 1073. Santa Cruz AGENCIA CRUCEÑA DE TURISMO Suarez de Figueroa 71. Tels. 41088-36372 Casilla 1457. Tarija SAMA-TOURS Sucre 670 Tels. 3394-2600 Casilla 61.
LAN CHILE, Edif. Avenida Planta baja Teléfonos 357750 - 355883
La Paz - Arica- Santiago
dias lunes y viernes

México tomó medidas para el control de las divisas

MEXICO, D.F. 18 (AP). El gobierno tomó hoy medidas que establecen un sistema de control de divisas a tres niveles, que da tratamiento preferencial a las compañías extranjeras y aquellas con deudas en el exterior.

Las normas están dirigidas a atraer dólares del extranjero y a impedir estrictamente la salida de la divisa del país, en un esfuerzo por restablecer la confianza en la economía mexicana, que atraviesa la peor crisis económica desde la revolución de 1910-1920.

Los funcionarios dijeron que mañana se reanudarán las transacciones en divisas, pero a través de un complejo sistema de controles de cambio que determina quien puede comprar dólares y cuántos pesos deberá pagar por cada uno de ellos.

El Secretario de Hacienda, Jesús Silva Herzog, anunció anoche las nuevas medidas en un sobrio discurso sobre la crisis financiera del país que ha restado confianza en las inversiones y ha reducido considerablemente la reservas mexicanas de divisas.

México, que atraviesa una severa recesión económica que incluye el 60 por ciento de inflación y un desempleo creciente, tiene una deuda externa de 80.000 millones.

A lo largo de la frontera entre México y Estados Unidos, muchos negocios cerraron en protesta por la medida gubernamental.

El plan a tres niveles incorpora dos medidas previas: una tasa de mercado libre, creada cuando el Banco de México permitió la devaluación del peso el 5 de agosto, y una tasa preferencial para ciertas importaciones de artículos prioritarios y de comestibles básicos.

La tasa libre, que podría llegar a más de 80 pesos por dólar, se aplicará a todas las transacciones que se originen el exterior.

La tasa preferencial, que ascendía la semana pasada a 49,50 pesos por dólar, se aplicará a las importaciones de comestibles y otros artículos esenciales.

Perú, Ecuador, Colombia y Chile conmemoran soberanía marítima

SANTIAGO DE CHILE, 18 (EFE).- Cuatro naciones latinoamericanas, Chile, Ecuador, Perú y Colombia conmemoran hoy el trigésimo aniversario de lo que denominaron "declaración de Santiago" sobre la defensa de la soberanía de las 200 millas marinas.

El acuerdo suscrito primitivamente por las tres naciones nombradas en primer término y desde hace tres años por Colombia, establece la zona económica exclusiva de las 200 millas y la defensa del mar territorial y de sus riquezas.

Correspondió a Chile en 1974 ser el primer país que sustentará esta tesis, a la que se unieron cinco años más tarde, Perú y Ecuador.

Los primitivos estudios sobre la materia los efectuó un grupo de estudiosos chilenos e impulsados por el abogado Fernando Guarello Fritz Henry, quien fuera diputado por la ciudad de Valparaíso y los propusiera a la cancillería.

La celebración del trigésimo aniversario de la "declaración de Santiago", reune a altas autoridades de los países firmantes del acuerdo, convencidos de las proyecciones del mismo y del significado que tiene el aporte efectuado por naciones latinoamericanas al derecho internacional marítimo.

Durante años la zona de las 200 millas marinas fue desconocida y rechazada, particularmente por las grandes potencias, pero la decidida defensa efectuada por las tres naciones costeras del Pacífico sudamericano comenzó a ser considerada por un número creciente de países, hasta terminar por ser aceptada este año por la gran mayoría de los Estados del mundo, concurrentes a la tercera conferencia de las Naciones Unidas sobre derechos del mar.

Entre los fundamentos de la tesis se tuvieron en cuenta los factores geológicos y biológicos que condicionan la existencia, conservación y desarrollo de la fauna y flora marítimas en las aguas que bañan las costas de los países declarantes, lo que hacía que la antigua extensión del mar territorial y de la zona contigua fuera insuficiente para la conservación, desarrollo y aprovechamiento de esas riquezas, a las que tienen derecho los países costeros.

NUEVO JEFE DE ESTADO.- Santo Domingo (AP).- El nuevo presidente de la República Dominicana Salvador Jorge Blanco inició su labor en el gobierno de su país (Radiofoto AP).

Sociólogos de 30 países hacen llamado antibélico

Ramiro Reynaga Burgoa representa a Bolivia

MEXICO, DF 18 (EFE).- Sociólogos de 30 países firmaron un "llamado a la paz" mundial, en la que se afirma: "Todos podemos discutir el tema de la destrucción nuclear y las posibilidades de la paz".

En el Décimo Congreso Mundial de Sociología, con sede en la Ciudad de México, los sociólogos indicaron 'que es urgente que se constituya un centro de "defensa de la vida".

El llamamiento contra la guerra, firmado por más de 30 países, fue presentado por las sociólogas norteamericanas Pamela Roby y Ruth Stark y por el boliviano Ramiro Reynaga Burgoa, 3 entre otros científicos preocupados por La paz mundial.

El texto del documento señala: "Hoy día tenemos la oportunidad de decir no a la guerra nuclear y de canalizar los gastos militares hacia la solución del sufrimiento humano".

Los sociólogos consideran que actualmente se pueden conformar las sociedades de manera que las necesidades básicas de todos sean satisfechas.

El llamamiento subraya: "al decir no a la armas nucleares y si a la vida humana todos podemos hacer algo", y señala que los sociólogos pueden analizar las posibilidades de cooperación planetaria y las propuestas gubernamentales sobre desarme.

Reynaga Burgoa apunta que, al mencionar su preocupación por las armas nucleares, los sociólogos no se refieren únicamente a Estados Unidos y a la Unión Soviética, sino a todos los países que las poseen o aspiran a hacerlo.

Señaló que ante la cuestión nuclear hay sociólogos que justifican las políticas imperialistas, otros hacen de la lucha por la paz un tema académico y los hay que luchan activamente por la paz dentro del escenario mundial.

La socióloga estadounidense Pamela Roby comentó que en su país la opinión pública tiene mucho peso político y social, y destacó que "hay grupos importantes que han comenzado a expresar la necesidad del desarme nuclear".

Dijo que los sociólogos tienen la obligación de "gritar" al mundo el peligro que amenaza al ser humano.

A su vez, Ruth Stark mencionó que en Estados Unidos existe un movimiento de clase media que está preocupado por lo que sucede, como ocurrió con la guerra de Vietnam.

Dijo que durante la guerra de Vietnam los jóvenes se resistieron a pelear y organizaron marchas de protesta pero, admitió, "es evidente que hay gente que se beneficia con la industria nuclear".

El experto boliviano advirtió que la creación de un centro de defensa de la vida y la paz corre el riesgo de convertirse en un club elitista, por lo que es necesario enraizarlo en organizaciones populares no manipuladas por los grupos de poder.

El secreto de la longevidad es tener una vida tranquila

CATAMARCA (ARGENTINA), 18 (EFE). Los descendientes de la persona más longeva de esta provincia fallecida hoy a los 106 años de edad, dijeron aquí: "el secreto de una prolongada vida es la tranquilidad".

Ramona Carmen Montalva había nacido en 1876 y jamás salió de su terruño, no conoció más que por fotografías, las edificaciones modernas de las ciudades y el movimiento agitado de su gente.

Los campesinos la conocían como "Doña Carmelita", y a lo largo de su sedentaria y saludable existencia dejó una hija, cinco nietos, nueve bisnietos y seis tataranietos, a los cuales — dijo una de sus bisnietas— crió e inculcó la necesidad de "estar siempre cerca de la naturaleza".

"La abuela —señaló— jamás fue a consultar a un dentista, nunca se acostó a dormir más allá de la medianoche y no conoció las comidas enlatadas o las conservas", agregó: "Consiguió vivir más de un siglo porque se rodeó de tranquilidad y supo cultivar su espíritu".

Un plan de préstamos del FMI ayudaría a economía mexicana

MEXICO, 18 (AP).- Funcionarios del Tesoro y delegados del Fondo Monetario Internacional (FMI) iniciaron ayer aquí negociaciones para un programa de préstamos que ayudará a México en su peor crisis económica de los últimos 70 años, se informó oficialmente.

Cualquier acuerdo para reflotar la economía, se dijo, significaría una serie de medidas para ajustarse el cinturón, incluyendo el retiro de los subsidios del gobierno a servicios y productos de consumo básico.

A nivel político se manifestó preocupación porque la consiguiente suba de precios pueda conducir a protestas y malestar laboral.

Banqueros extranjeros consultados aquí, que pidieron no ser identificados, estimaron que México necesita de 25 a 28.000 millones de dólares en créditos este año para mantener su tremenda deuda externa y pagar los actuales proyectos.

Se incluye en estas cifras de 14 a 17.000 millones de dólares para el pago de intereses.

Funcionarios norteamericanos dijeron que la deuda mexicana en el exterior, tanto oficial como privada, se incrementará unos 5.000 millones de dólares, para totalizar 85.000 millones entre julio y el 31 de diciembre, convirtiéndose en la tercera más alta del mundo.

En julio, dijeron funcionarios del gobierno, el país necesitaba, 11.000 millones de dólares, pero solamente ha podido conseguir menos de la mitad de parte de instituciones internacionales de crédito.

Una fuente del Banco de México dijo que la presencia de la delegación del FMI aquí sigue a una visita secreta que realizó a Washington el viernes pasado el Secretario del Tesoro, Jesús Silva Herzog.

El funcionario regresó el domingo por la noche, pero la fuente, que pidió conservar el anonimato, rehusó dar detalles sobre las negociaciones en Washington y esta capital.

Sistema regional interamericano está en crisis

RIO DE JANEIRO, 18 (EFE).- "El sistema regional interamericano está en crisis", afirmó hoy, en unas declaraciones a la agencia "EFE", el presidente del comité jurídico interamericano, Jorge Aja Espil.

Aja Espil, diplomático argentino cuyo último destino fue Estados Unidos, señaló que la visita que días atrás realizó el Ministro de Relaciones Exteriores del Brasil, Ramiro Saraiva Guerreiro, al comité y la que mañana jueves realizará el canciller argentino, Juan Ramón Aguirre Lanari a la sede de la institución en Río de Janeiro, tienen una especial connotación en la actualidad.

"Estas actitudes de ambos ministros - señaló Aja Espil- demuestran que a pesar de todo vuelven a resurgir ciertos valores que nos instan a continuar trabajando en favor del equilibrio jurídico y político de Iberoamérica".

El diplomático argentino, sostuvo que en América, "se dice que y con razón, que el Tratado de Asistencia Recíproca (TIAR), fracasó en cuanto a que no logró una unanimidad de criterio, principalmente en lo que se refiere a la posición de los Estados Unidos, para establecer medidas de sanciones contra el Mercado Común Europeo, por su apoyo a Gran Bretaña en el conflicto de las Malvinas".

Paro de transporte en Buenos Aires

BUENOS AIRES, 18 (AP). Un paro de trabajadores de transporte para reclamar aumentos de salarios se cumplió hoy en todo el país y afectó parcialmente los servicios de ferrocarriles y ómnibus, en una de las más serias exteriorizaciones del creciente malestar obrero por la difícil situación económica argentina.

El propio gobierno militar, que durante seis años suspendió toda actividad sindical y congeló la libre negociación colectiva de salarios, admite hoy que las reclamaciones de los asalariados son justas. Pero el Presidente Reynaldo Bignone declaró hace algunos días que "resultaría utópico" pretender solucionar de golpe todos los problemas salariales.

Se estima que los sueldos han perdido más de la mitad de su poder adquisitivo desde que los militares llegaron al poder en 1976. La situación es agravada por una crisis de los sectores productivos con elevados índices de desocupación y cierre de fábricas.

La Unión Tranviarios Automotor (UTA), que agrupa a los choferes de ómnibus, informó hoy que el 60 por ciento de los vehículos estaban paralizados por la huelga. El sindicato conservó su nombre a pesar de no circular tranvías en la capital desde hace muchos años. Los ómnibus que circulaban hoy lo hacían conducidos por sus propietarios. La UTA pide un aumento salarial superior al 30 por ciento que prometió el Ministro de Trabajo, Héctor Villaveiran, para hacer frente a la amenza de una ola de huelgas.

El paro tuvo efectos parciales en esta capital, pero fue mucho más evidente en el populoso cinturón industrial de Gran Buenos Aires y en otras ciudades. El servicio de trenes subterráneos de la capital funcionó sin inconvenientes.

Una "coordinadora de gremios ferroviarios" dispuso anoche la huelga en ese sector también en demanda de aumentos de sueldo para los trabajadores de las seis líneas del país, todas operadas por el estado, el paro fue acatado particularmente por el personal de los ferrocarriles.

Medidas reactivadoras en Chile para disminuir la desocupación

SANTIAGO DE CHILE, 18 (AP).- El gobierno anunció que adoptará "medidas reactivadoras" para disminuir el desempleo, fenómeno que un sindicalista calificó de "principal flagelo que azota al país".

"Se van a tomar algunas medidas reactivadoras en todo lo relacionado con aquellos sectores que demanden más mano de obra", declaró el Ministro de Economía Luis Danus en una reunión de empresarios. Dijo que el gobierno destinaba alrededor del 60 por ciento de sus recursos fiscales a paliar el desempleo y que próximamente el Presidente Augusto Pinochet daría a conocer las nuevas medidas.

El problema del desempleo es uno de los más graves que enfrenta el gobierno del Presidente Pinochet. Según las estadísticas oficiales supera el 21 por ciento en una masa laboral de cuatro millones de personas.

El anuncio de Danus coincidió con quejas del jefe del Sindicato de Trabajadores Metalúrgicos, Manuel Contraras, y del Presidente del Colegio de Arquitectos, Víctor Gubbins; quien afirmó que su gremio "vive la peor crisis de su historia".

Contreras, que ha apoyado la gestión del gobierno, dijo que en una reciente reunión nacional de su gremio se llegó a la conclusión de que "el principal flagelo que azota al país es la cesantía".

Contreras dijo que pedirá una audiencia a Pinochet para plantearle "las inquietudes del sector laboral privado, especialmente por los altos índices de cesantía que se registran en el país".

Sindicalistas disidentes solicitaron en julio una audiencia presidencial para "tratar los problemas, frente a frente", pero Pinochet afirmó que "los podría recibir si no son comunistas".

La reunión no ha tenido lugar y el comentario del Presidente provocó la reacción del Vicario Obrero de la Iglesia Católica, Monseñor Alfonso Baeza, quien dijo que le ha causado dolor "escuchar que el Presidente decir que él no va a recibir nunca a sindicalistas comunistas. Los sindicatos no son comunistas, son organizaciones de trabajadores que eligen a sus dirigentes", señaló.

En Concepción, 500 kilómetros al sur, sindicatos agrupados en un llamado Consejo Regional del Carbón, anunciaron a la prensa que rechazarían la decisión patronal de reducir a cinco días la semana laboral "por ser restrictiva económicamente para los trabajadores".

Los yacimientos de carbón son administrados por el Estado.

UNA PRIMICIA
PARA COCHABAMBA
Agencia + Autobanco

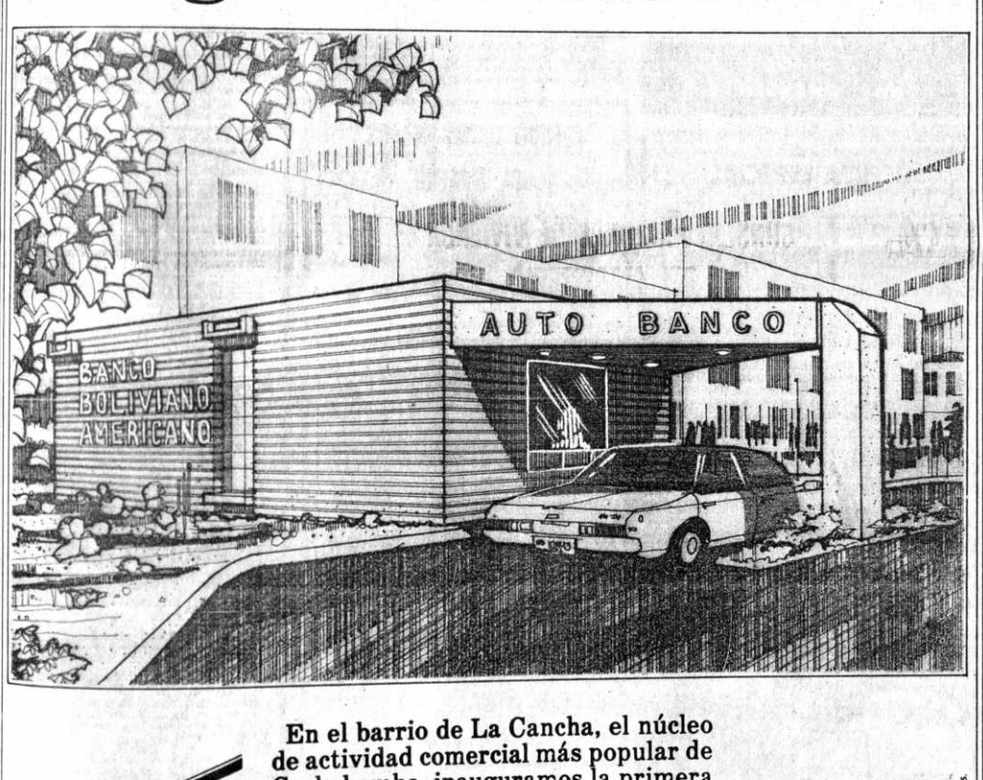

HOY

En el barrio de La Cancha, el núcleo de actividad comercial más popular de Cochabamba, inauguramos la primera agencia bancaria combinada del país.
Es auto banco.
Es agencia general.
Sirve a todos. Sirve mejor.
Siempre en la línea de solvencia, seguridad y seriedad del Banco:

B.B.A.
BANCO BOLIVIANO AMERICANO
El Banco

J. Walter Thompson & Asociados S.C.S.

CAMIONETA

Compro camioneta PICK-UP Toyota o Nissan de 1 1/2 - 2 Ton. Modelo 1979 adelante. Pago buen precio contado por vehiculo bien conservado.

Ofertas a teléfonos: 35-3534 y 34-1251 en horario de oficina.

ASOCIACION DE VIVIENDA MEDICA

Se cita a los socios a la Asamblea General Ordinaria a objeto de considerar el siguiente orden del dia:
1.- Informe de Directorio
2.- Informe de Tesoreria y presentación del balance
3.- Elección de la nueva Mesa Directiva
La Asamblea se llevará a efecto el dia viernes 27 del pte. a hrs. 7:30 p.m. en el Colegio Médico de Bolivia. c. Ballivián 1266.
Una Asamblea Extraordinaria se reunirá el mismo dia y en el mismo local a hrs. 20:30 con el propósito de cumplir la orden del dia.
LA DIRECTIVA

La terminal de buses de Oruro fue recibida provisionalmente

ORURO, 18 (PRESENCIA).- La Corporación de Desarrollo de Oruro, ayer recibió provisionalmente las obras de la estación terminal de buses y hotel de parte de la empresa constructora Olmedo Ltda.

El edificio, dentro de su género es el más moderno, grande y lujoso del país, que revive la condición de Oruro de principal "puerto seco de Bolivia".

Su funcionamiento, con la primera parte de la terminal, está previsto para el siguiente mes. Hasta el momento, demandó una inversión de 122 millones de pesos bolivianos y se estima que llegara a 200 millones.

A la ceremonia efectuada en horas de la tarde y que se prolongó hasta más de las 18 horas, asistieron autoridades departamentales, ejecutivos de CORDEOR y de la empresa constructora.

El presidente de CORDEOR, coronel César Cardona Egüez, durante la lectura de antecedentes, explicó varios aspectos del edificio que, por sus características, es monumental. Su recepción, es la culminación de aproximadamente seis años de expectativa y por momentos de frustración para el pueblo de Oruro que, ahora, están a punto de terminar para convertirse en una expresión de orgullo y satisfacción.

Los trabajos de la terminal empezaron el 5 de julio de 1976.

Desde entonces, por diversos motivos, la obra fue paralizada en más de dos oportunidades, por razones técnicas y también por dificultades con la empresa constructora.

Actualmente, faltan por concluir algunos trabajos complementarios, que incluyen el mejoramiento y pavimentado de calles y vías de acceso.

ENTREGA

El presidente de CORDEOR, al empezar el acto, señaló que, por tratarse de una entrega provisional, la ceremonia era austera, sin la concurrencia de algunas autoridades. Agregó que, para la inauguración oficial, se preparará un programa que esté de acuerdo con la trascendencia del servicio que se pondrá a disposición de Oruro y del país y de la magnitud de la obra.

Recordó a los impulsores de la obra, durante los seis años, Elogió la iniciativa del general Antonio Ovando, ex-presidente de CORDEOR, de empezar la construcción en 1976. También mencionó a los anteriores ejecutivos de la entidad, Jorge Arias e ingeniero Casiano Ancalle.

Se refirió de modo especial a los proyectistas Freddy García y Donato Tapia. Dijo que, en la última etapa, intervinieron como supervisores de la obra los ingenieros: Demetrio Guisbert, Ramiro Carpio, Wilson Zurita, Roberto Zamorano, Oscar Ramírez y Eulogio Flores.

DISTRIBUCION

El edificio tiene todos los servicios necesarios para que el pasajero se sienta cómodo, a tal extremo que, sin abandonar la terminal, puede atender sus compromisos comerciales, bancarios, comunicación urbana e interubana, telex, distracciones sociales. Una idea de la magnitud del edificio y su funcionalidad se tiene, por ejemplo, en las atenciones que tendrán los mismos conductores de buses, a cuya disposición habrá salas de estar, elegantes comedores, snacks, baños. El propio sindicato de transportistas o choferes tendrá una oficina, dotada de todo lo indispensable para atender los reclamos, sugerencias o cualquier actividad de sus afiliados.

Entre otras dependencias, la terminal de buses y hotel, tendrá las siguientes adjudicadas en su mayor parte y faltando sólo amoblarlas o terminar algunos pequeños detalles:

Cuarenta oficinas, cuarenta depósitos, montacarga de equipajes, 22 plataformas de embarque de buses; estacionamiento vehicular, revistería, agencia de viajes, oficina de telecomunicaciones, correo, agencias bancarias, salón de belleza, peluquerías, farmacias, oficinas de turismo y del IBT, oficinas de la Dirección Regional del Menor, Tránsito, Policía, Guardamaletas, dulcerías, baños públicos, depósitos, cafeterías, restaurants, snacks, salas de estar, comedores, oficinas de información.

El hotel tiene 108 habitaciones con baño privado, lobby versatil, restaurant, cocktail-louge, sala de reuniones, sala de conferencias, discoteca.

La terminal tiene dos centrales telefónicas, energía eléctrica de emergencia, música funcional, televisión en suits y salas de estar.

Los asistentes al acto, luego de recorrer el enorme edificio reiteraron su complacencia, señalando que es la mayor obra arquitectónica y urbana realizada en los últimos años que racionalizara el transporte rodoviario, brindará servicios óptimos e incentivará el crecimiento de la ciudad, en su zona de ubicación, donde confluyen ya dos grandes e importantes avenidas.

CIENTIFICO FRANCES.- El Dr. Jacques Gery, investigador francés que se encuentra en la capital del Beni cumpliendo pesquisas sobre la ictiología de esa región, en base a un programa de cooperación franco-boliviano sobre ese aspecto.

Rector garantiza desarrollo de las labores en la UMSS

COCHABAMBA, 18 (PRESENCIA). Las actividades académicas están garantizadas en cien por ciento para su cumplimiento dentro del cronograma de labores establecido por el consejo universitario, según informó el rector de San Simón, arq. Freddy Aranibar Salazar.

En cuanto a una posible paralización de labores, señaló categóricamente "que no ocurrirá ello, a pesar de las limitaciones con las que se está trabajando a nivel de materiales y otros.

Se cumplirá el calendario académico, concluyendo el primer semestre el próximo 31 de los corrientes, para ingresar luego a los exámenes de segunda instancia, dijo.

Las actividades académicas del segundo semestre se iniciarán el 13 de septiembre, de acuerdo al siguiente calendario: inscripciones del 1 al 7 de septiembre, iniciación de clases 15 de septiembre; primer parcial 25 de octubre al 15 de noviembre; segundo parcial 6 al 23 de diciembre, evaluación final 10 al 26 de enero de 1983, publicación y entrega de notas hasta el 26 de enero de 1983.

SOPORTE ECONOMICO

Se informó, por otro lado, que el gobierno se comprometió, a través del Ministerio de Finanzas a realizar un desembolso por 250 millones de pesos bolivianos, como primer soporte para todo el sistema de las universidades bolivianas.

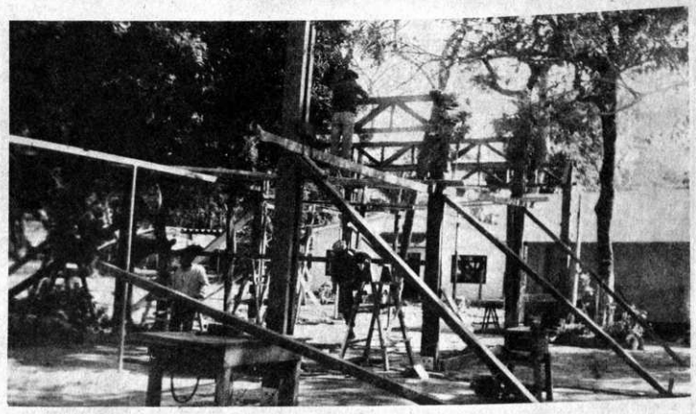

PREPARATIVOS DE FERIA.- En la fotografía se ve a obreros realizando trabajos de preparación de pabellones para la feria-exposición de Santa Cruz que, este año, al contrario de anteriores, será más nacional, debido a la recesión económica mundial. La empresa privada de Santa Cruz acordó prestar su respaldo a dicha feria, cuyo campo se encuentra en la avenida Kennedy (Foto PRESENCIA-Santa Cruz).

Oruro:

Entró en fase final encuesta de hogares

ORURO, 18 (PRESENCIA).- La encuesta permanente de hogares que lleva adelante la oficina regional del Instituto Nacional de Estadística (INE) entró esta semana en su fase final. El director distrital del INE, licenciado Oscar Condarco, manifestó que esta fase se refiere a: salud, vivienda, educación, materno-infantil y aspectos demográficos básicos.

El licenciado Condarco señaló: "este trabajo que se cumple en la ciudad y en los centros mineros del departamento, por los resultados que dará tiene mucha importancia, para Oruro". Dijo que los datos que se obtienen servirán para elaborar cuadros y programas de desarrollo regional.

Explicó que la tercera fase de la encuesta abarcará aspectos relativos a material humano. Dijo: "este trabajo, que será también cumplido por técnicos especializados de INE, será realizado para satisfacer los requerimientos de la Corporación de Desarrollo de Oruro.

Indicó que también está en planificación con técnicos de CORDEOR, una próxima encuesta, que comprenderá a las industrias del departamento, con el denominativo de "encuesta industrial".

Por otro lado, dijo que los funcionarios del INE continúan estudiando aspectos de la encuesta "Carnaval de Oruro 1982". Los resultados serán expuestos durante la mesa redonda que, sobre ese tema, preparan el Instituto Boliviano de Turismo y el Sindicato de Trabajadores de la Prensa de Oruro.

Notas breves de Cochabamba

AGRADECIMIENTO AL ARZOBISPO

Dirigentes de la Asociación de Mujeres de Acción Católica expresaron su agradecimiento al arzobispo, monseñor Genaro Prata Vuolo, por la ayuda recibida en la organización de su bazar.

La nota está firmada por Virginia Blanco y Lidia de Giacoman.

DESTROZOS EN TEATRO ACHA

Graves destrozos ocasionaron jóvenes en el Teatro Achá, en un festival de música realizado en días pasados.

Las autoridades de la comuna, no evaluaron aún los daños pero se mencionó que no habrá más autorización para utilizarese teatro.

AGUDA ESCASEZ DE PAN

La población capitalina soporta una aguda escasez de pan, lo que motivó el peregrinaje de las amas de casa por diferentes zonas de la ciudad.

Las autoridades del Ministerio de Comercio e Industria indicaron que se normalizará el suministro de harina y que ello permitirá que se regularice la venta de pan.

PRORROGA PARA PAGO DE IMPUESTOS

Autoridades municipales ordenaron a las secciones correspondientes que se conceda una nueva prórroga para pago de impuestos, sin intereses de ninguna clase.

El próximo 30 se cumple este plazo; luego de esa fecha, se procederá al cobro de multas y recargos.

PROBLEMAS PARA AVICULTORES

Según el licenciado Willy Soria, los avicultores continúan con problemas en el traslado de sus productos debido a la escasez de transporte.

Soria visitó al prefecto del departamento solicitando garantías, de forma que puedan trasladar sus productos en sus propios vehículos. Soria indicó que otro problema era el referente a los insumos que continúan subiendo de precio.

Destacan labor positiva de encuentro de laicos

POTOSI, 18 (PRESENCIA).- El Dr. José Sanabria Villalpando, que asistió a un encuentro nacional de laicos que tuvo lugar hace poco en la sede de gobierno, sostuvo que este evento ha tenido conclusiones positivas y que repercutirán en la conciencia de los bolivianos.

Sanabria Villalpando, abogado de profesión, retornó en días pasados del mencionado encuentro de laicos y asistió representando a Potosí, junto a sacerdotes y otros delegados.

Informó que fueron analizados, de acuerdo al temario, cinco puntos de trascendencia: visión general del documento de Puebla y funciones del laico; misión del laico en el mundo latinoamericano; el laicado constructor de la nueva civilización y participación del laicado en la acción orgánica de la iglesia.

"Todos estos puntos han sido analizados con profundidad y serenidad y se han adoptado recomendaciones importantes", añadió Sanabria, subrayando también que el encuentro ha considerado la necesidad de la evangelización de las culturas nativas, la juventud y en los sectores marginados del país.

Mencionó de otro lado que dos personalidades latinoamericanas participaron en el encuentro como invitados quienes ofrecieron conferencias especializadas sobre varios temas.

Uno de los conferencistas fue Mons. Antonio Ducachewiche del Brasil, que es presidente del departamento para laicos de la Conferencia Episcopal Latinoamericana y luego puntualizó que el obispo Carlos Corsi, de Colombia, secretarios ejecutivos de los laicos latinoamericanos, hizo intervenciones muy profundas y trascendentales.

De Potosí, asistieron al encuentro nacional de laicos el sacerdote Miguel Vetter, como delegado del clero y del mismo modo viajaron delegados de las parroquias de San Pedro, Tocaje y otras.

Finalmente, el representante de los laicos potosinos enfatizó que "el laicado tiende convertirse en el constructor de la nueva civilización ante el fracaso del capitalismo del marxismo y de la doctrina de seguridad nacional".

En todo el departamento de Potosí existen numerosos grupos de laicos que trabajan de forma dinámica y permanente por llevar adelante los postulados de Puebla.

Requiere atención camino vecinal a Postrer Valle

MAIRANA, 18 (PRESENCIA). Vecinos de Postrer Valle, pequeña población vallegrandina situada al sur de esta población, a 72 Km. han informado que el único camino vecinal destinado a motorizados todavía se encuentra intransitable, debido a falta de cooperación del Servicio de Caminos.

Indicaron los vecinos que, en muchos sectores, los pocos motorizados que llegan a esa localidad tienen que realizar peligrosas maniobras y sortear una serie de baches, por lo tanto, el transporte, tanto de carga como de pasajeros, está muy limitado.

Los vecinos indicaron que para efectuar la rehabilitación de ese camino vecinal, obtuvieron del Distrito de Santa Cruz (SNC) la correspondiente autorización para que equipo pesado, en cooperación con voluntarios, rehabilitarían en poco tiempo; sin embargo ingresó allí un tractor con fallas mecánicas que retrasan los trabajos de mejoramiento esa única vía suspendidos definidamente, por lo que responsables por este descuido a la residente del Servicio de Caminos Samaipata.

El deterioro de esa vía causado serios problemas a centenares de productores esa zona, especialmente Tierras Nuevas, que extraen sus fértiles tierras maíz, quintales de papa que cubren mercado crucero y otras interior del país.

Los pocos motorizados allí ingresan cobran precios demasiado elevados ocasionando obligada elevación de estos productos en el cado.

Anuncie en PRESENCIA

OFERTA ESPECIAL

Disponemos de ocasión vehiculos 0 Km. de las siguientes marcas:

Nissan Patrol
Camioneta Datsun 1 Ton.
Camioneta Datsun 1 Ton. 4 x 4
Camioneta Nissan 2 Ton.

Buscar al Sr. German Bojanic, Av. 6 de Agosto 2553 (próximo cine 6 de agosto) o al Telf. 355585.

VENDO 11.000 METROS DE TERRENO

Av. Chacaltaya a 4 cuadras de la Av. Perú.

Ideal para Viviendas Colectivas, Campos Deportivos, Etc.

Interesados, escribir a Casilla 2488 La Paz.

CONVOCATORIA

La Dirección del Anciano dependiente de la Junta Nacional de Acción Social, con motivo de celebrar el "Dia del Anciano", convoca a un concurso de Arte Floral "IKEBANA", a las personas jubiladas de las instituciones públicas y privadas bajo las siguientes bases;

a) Las personas interesadas podrán inscribirse en las Oficinas de la Dirección del Anciano Av: Mariscal Santa Cruz Edificio Lotería 4° Piso Of. 402, a partir del día jueves 19 al 23 del presente mes en horario de oficina.

b) Podrán participar en el Concurso personas de ambos sexos y de 50 años adelante.

c) El concurso se llevará a cabo el día 24 del mes en curso bajo la dirección de personal calificado en la materia, a horas 14.30 en el salón municipal del Hogar María Esther Quevedo, Calle Indaburo esquina Jaen N° 722.

d) Los tres primeros trabajos serán premiados de acuerdo a la calificación del Jurado.

e) La entrega de premios se realizará el día jueves 26 del mes en curso a horas 11.00 a.m. en el Salón Auditorium del Hogar María Esther Quevedo (Calle Indaburo esquina Jaen N° 722).

La Paz, agosto de 1982.

PREPARESE PARA GANAR MAS DINERO

Con un curso por correspondencia de HEMPHILL SCHOOLS

Juan de la Riva, Esq. Loayza Edif. Alborada Local 1 La Paz, Bolivia Tel.: 34-34-93

NO ESPERE MAS

EMPIECE HOY ENVIANDO ESTE CUPON Y A VUELTA DE CORREO RECIBIRA GRATIS CATALOGO AMPLIAMENTE INFORMATIVO

HEMPHILL SCHOOLS
Casilla 20763
La Paz, Bolivia

28-6388B

Deseo recibir información sobre la especialidad que marco con una X

MARQUE SOLO UN CURSO

- RADIO-ELECTRONICA-T.V.
- AIRE ACONDICIONADO REFRIGERACION-ELECTRICIDAD
- MECANICA AUTOMOTRIZ
- MOTORES DIESEL
- CONTABILIDAD
- INGLES
- TV COLOR

NOMBRE _____ EDAD _____

DIRECCION _____

CIUDAD _____ TDO _____

EL INGREDIENTE IDEAL

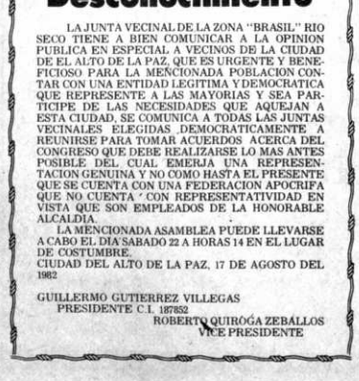

azúcar SUPER CRISTAL de UNAGRO S.A.

Autorizado por R.M. No. 395

"LAS REALIZACIONES DE UN GRAN BANCO SON RESPALDADAS POR CONSULTORES ESPECIALIZADOS"

BANCO BOLIVIANO AMERICANO

"AYER EL MEJOR EDIFICIO DE COCHABAMBA
HOY EL MEJOR AUTOBANCO"

CONSULTANTS
ARQUITECTURA INGENIERIA

Edif. Banco Boliviano Americano 5to. Piso Camacho esq. Loayza Casilla 1417 Tel. 369797 La Paz

SAMAPA

SERVICIO AUTONOMO MUNICIPAL DE AGUA POTABLE Y ALCANTARILLADO

CORTE DE AGUA POTABLE

Debiendo efectuarse limpieza en las Cámaras Reductoras de Presión, el suministro de agua potable será suspendido el día de hoy jueves 19 de agosto, en las siguientes zonas:

JUEVES 19 DE AGOSTO

De hrs. 8:30 a.m. a hrs. 14:00 p.m.: ZONA DE SAN PEDRO ALTO, COMPRENDE LA CALLE VILLAMIL DE RADA - DESDE LA AVENIDA BUENOS AIRES, PLAZA LIBANO, RIGOBERTO PAREDES, BOQUERON, LANDAETA; HASTA PLAZA DEL ESTUDIANTE Y CALLES ADYACENTES.

SAMAPA, agradece su comprensión.

DEPARTAMENTO DE RELACIONES PUBLICAS
La Paz, 18 de agosto de 1982

REQUERIMIENTO DE PROFESIONALES

Entidad importante, precisa los servicios de los siguientes profesionales: 2 AUDITORES para ASESORAMIENTO FINANCIERO y ANALISTA CONTABLE y 3 ABOGADOS con especialidad en Derecho Administrativo para realizar trabajos de ASESORIA JURIDICA.

Requisitos:

- Título de Auditor Financiero y Abogado en Provisión Nacional respectivamente.
- Estar inscrito en los Colegios Respectivos.
- Experiencia mínima de 5 años en las áreas referidas.

Los interesados deben presentar las correspondientes solicitudes, incluyendo Currículum Vitae, hasta el día viernes 20 del presente a la Casilla 3194, a nombre de "ENTIDAD IMPORTANTE".

Los postulantes deben consignar número de teléfono y dirección en sus solicitudes.

La Paz, agosto de 1982

A LA OPINION PUBLICA

Desconocimiento

LA JUNTA VECINAL DE LA ZONA "BRASIL" RIO SECO TIENE A BIEN COMUNICAR A LA OPINION PUBLICA EN ESPECIAL A VECINOS DE LA CIUDAD DE EL ALTO DE LA PAZ, QUE ES URGENTE Y BENEFICIOSO PARA LA MENCIONADA POBLACION CONTAR CON UNA ENTIDAD LEGITIMA Y DEMOCRATICA QUE REPRESENTE A LAS MAYORIAS Y SEA PARTICIPE DE LAS NECESIDADES QUE AQUEJAN A ESTA CIUDAD, SE COMUNICA A TODAS LAS JUNTAS VECINALES ELEGIDAS DEMOCRATICAMENTE A REUNIRSE PARA TOMAR ACUERDOS ACERCA DEL CONGRESO QUE DEBE REALIZARSE LO MAS ANTES POSIBLE DEL CUAL EMERJA UNA REPRESENTACION GENUINA Y NO COMO HASTA EL PRESENTE QUE SE CUENTA CON UNA FEDERACION APOCRIFA QUE NO CUENTA CON REPRESENTATIVIDAD EN VISTA QUE SON EMPLEADOS DE LA HONORABLE ALCALDIA.

LA MENCIONADA ASAMBLEA PUEDE LLEVARSE A CABO EL DIA SABADO 22 A HORAS 14 EN EL LUGAR DE COSTUMBRE.

CIUDAD DEL ALTO DE LA PAZ, 17 DE AGOSTO DEL 1982

GUILLERMO GUTIERREZ VILLEGAS
PRESIDENTE C.I. 187852

ROBERTO QUIROGA ZEBALLOS
VICE PRESIDENTE

CORPORACION MINERA DE BOLIVIA

Invita a los señores representantes y firmas proveedoras a recabar los pliegos de especificaciones en la Secretaría de la H. Junta de Adquisiciones 4° piso Edificio Central de horas 8.00 a 11.30 a.m.

PEDIDO N°	MATERIALES
33525/01-1-3344	NIVELES ELECTRONICOS
34401/01-1-3587	PERNOS ESPECIALES PARA ELEVADORAS
34542/01-2-14449	AMPOLLETAS (FOCOS)
34560/03-1-7020	CABLE FLEXIBLE DE ACERO INOXIDABLE
34789/01-1-3746	BARRAS Y PERFILES ESTRUCTURALES DE ACERO
34789/01-1-3764	ZINC METALICO EN LINGOTES
34817/01-1-3775	ARRABIO BLANCO EN LINGOTES
34886/01-1-3001	CORDON DE IGNICION MECHA RAPIDA (IGNITECORD)
34926/01-1-3816	MADERA PINO OREGON, SELECCIONADA
34938/05-1-4986	CILINDROS (TUBOS) VACIOS PARA OXIGENO

El plazo para la presentación de ofertas fenece a horas 16.30 p.m. del día miércoles 22 de septiembre del año en curso.

La Paz, agosto 17 de 1982.

SUBGERENCIA DE ADQUISICIONES
GR-462/82

AVISO DE REMATE

EL DR. BENEDICTO LOZADA CHAVEZ, JUEZ CUARTO DE PARTIDO EN LO CIVIL DE ESTA CAPITAL, ETC.

HACE SABER AL PUBLICO EN GENERAL: Que por decreto de fs. 117 v. de fecha 13 de agosto de 1982, se ha señalado para el verificativo del remate de los inmuebles y maquinarias dados en garantía que son:

1.- Inmueble de los esposos EDGAR GARRET AYLLON Y WILMA ECHAZU DE GARRET, ubicado en la calle Rodriguez N°. 579 de la ciudad de Oruro. 2°.- Inmueble de los esposos ERNESTO SILES Y CARMELA DE SILES ubicado en la calle Presidente Montes N°. 1375 de la ciudad de Oruro.

3°.- Inmueble de los esposos RENE GARRET AYLLON, EDGAR GARRET AYLLON Y FRANCISCO EROSTEGUI AYLLON, ubicado en la calle Rodriguez N°. 579 de la ciudad de Oruro con una superficie de 1.430 metros cuadrados.

4°.- Equipos e instalaciones de Policlínico Oruro de propiedad de los señores RENE GARRET, EDGAR GARRET Y FRANCISCO EROSTEGUI, ubicador en el inmueble de la calle Rodriguez N°. 579 de la ciudad de Oruro.

5°.- Concesión minera de 400 pertenencias sobre estaño y otros, sita en el Cantón Caracollo, Provincia Cercado del Departamento de Oruro de propiedad del Dr. Edgar Garret Ayllón y denominada Sucre.

6°.- Instalaciones maquinarias y otros de la planta industrial Cerámica - Sucre, ubicada en la carretera La Paz-Oruro.

7°.- Las obras civiles correspondientes a la planta industrial, el día 27 de Septiembre de 1982 a horas 15 p.m.; sobre la base de PESOS BOLIVIANOS QUINCE MILLONES CUATROCIENTOS SESENTA MIL QUINIENTOS SESENTA Y CINCO 85/100 (Bs. 15.460.565.85), DOLARES AMERICANOS SETECIENTOS TREINTA Y OCHO MIL CIENTO DIECINUEVE, 72/100 ($us. 738.119.72) MARCOS ALEMANES CIENTO VEINTINUEVE MIL QUINIENTOS CUARENTA Y CINCO, 67/100 (D.M. 129.545.67), PESOS BOLIVIANOS CUATROCIENTOS DIECINUEVE MIL CIENTO VEINTINUEVE, 05/100 ($b. 419.129.05, más intereses, gastos y costas del presente juicio, por tenerse así ordenado dentro del juicio Coactivo seguido por BANCO DE CREDITO ORURO S.A. contra la firma IUMACO SUCRE S.R.L.

Los interesados en dicho remate pueden ocurrir el día y hora señalados a la Tribuna de Remates del Palacio de Justicia, previo el empoce del 5% de Ley en Secretaría del Juzgado.

Es librado en la ciudad de La Paz a los dieciseis días del mes de agosto de mil novecientos ochenta y dos años.

P.O. del Sr. J. 4to. de P. en lo C.

Uriel Villarreal Montaño
Secretario del Juzgado
4to. de Partido en lo Civil

Universidad de Tarija analiza situación económica del país

TARIJA, 18 (PRESENCIA).- La universidad autónoma "Juan Misael Saracho", a través del Consejo Universitario, ha emitido un pronunciamiento en el cual se refiere a la crítica situación económica por la que atraviesa el país y pide se declare, como paliativo, el transporte libre.

En el documento, se afirma que la crisis actual es el resultado de una serie de desaciertos en la conducción política y económica, llevada a cabo "por los gobiernos de la dictadura" y que la indiscriminada y aumentada alza de precios, lleva al pueblo a un estado de desesperación, poniendo en riesgo los más elementales medios de subsistencia de los hogares bolivianos.

Añade a continuación que las autoridades del gobierno se muestran incapaces de hacer cumplir sus propias resoluciones, "convirtiéndose en cómplices de quienes comercian con el hambre del pueblo, tal el caso de las últimas determinaciones de no permitir incrementos en el alza de tarifas del transporte público; sin embargo de lo cual, impunemente, los transportistas cobran a capricho y con el silencio culpable de las autoridades".

Al criticar el monopolio en el autotransporte, que va contra los principios constitucionales, se ha creado privilegios en favor de una clase empresarial y, en consecuencia, pide la derogatoria del monopolio puesto que, "con el pretexto del libre juego de la oferta y la demanda, pretenden imponer tarifas calculando supuestos costos con la flotación del dólar, olvidando que dicha política económica acepta tal situación cuando existe el libre juego de la competencia, cosa no admisible en una actividad de monopolio, en la cual no existe competencia".

Finalmente, afirma que, ante la gravedad de la situación, es responsabilidad de todos los bolivianos compartir esfuerzos y sacrificios para salir de la crisis, aporte que debe estar en proporción a las posibilidades económicas de todos los bolivianos, por ello debe haber mayor esfuerzo y mayor renunciamiento de los sectores empresariales que, "por consecuencia propia de su actividad deben renunciar a parte de sus ganancias, en la proporción de su riqueza, como un factor de compensación por el lucro conseguido en los períodos de auge monopolista". Al pueblo pide entereza y trabajo en beneficio de la patria, renovando la vocación de servicio de la universidad.

Pruebas en fundición de Vinto con preconcentrados argentinos

ORURO, 18 (PRESENCIA).- Pruebas de pirometalurgia y volatilización con preconcentrados procedentes de la Sociedad Minera Pirquistas (Argentina), se realizan en el Complejo Metalúrgico Vinto. Personeros del Complejo Metalúrgico Vinto explicaron que comprende funciones de estaño de alta y baja ley y antimonio; los resultados serán expuestos por el gerente, una vez que retorne de La Paz.

Extraoficialmente, se sabe que las pruebas tienen por objeto determinar si la moderna tecnología que se emplea en Vinto puede ser aplicada al tratamiento de los preconcentrados de la mencionada empresa extranjera. Reiteraron esas fuentes que el tratamiento de los citados preconcentrados, actualmente, "sólo se realiza a nivel de laboratorio".

La Sociedad Minera Pirquistas tiene interés en la fundición de sus minerales en el Complejo Metalúrgico Vinto. Anteriormente empezaron las negociaciones para ese propósito, con la Empresa Nacional de Fundiciones, en La Paz.

El LAB registró en últimos días gran demanda en servicio interno

COCHABAMBA, 18 (PRESENCIA).- El Lloyd Aéreo Boliviano transportó a Cochabamba 11.096 pasajeros, durante los días 13, 14, 15 , 16 y 17 del presente mes, con motivo de la festividad de la Virgen de Urkupiña, según informaron las autoridades de dicha empresa.

El traslado de esa cantidad de gente demandó la realización de 114 vuelos, desde diversos puntos del país; pero especialmente desde Santa Cruz y la Paz.

El promedio de pasajeros en cada vuelo es de 97, de donde resulta que 2.218 personas llegaban a Cochabamba por vía Lab, empresa que, dentro de términos medios, realizaba un vuelo cada hora a dicha capital, durante los días señalados.

En esa cantidad de vuelos están comprendidos los de itinerario normal y los que se habilitaron de manera extraordinaria, para cumplir con la gran demanda de pasajes que se tuvo que afrontar.

En relación a este último detalle, las autoridades del LAB manifestaron que también hubo necesidad de redoblar los esfuerzos humanos, mediante turnos que se prolongaron desde las 7.00 hasta las 19.00 horas, tanto en los lugares de expendio de boletos como en el propio aeropuerto "Jorge Wilsterman".

Los responsables del Lloyd Aéreo Boliviano dieron cuenta también de que la demanda de servicio de esa empresa fue mucho mayor este año que en anteriores, además de que expresaron complacencia por haberla satisfecho.

En los medios locales se ha interpretado que, como nunca antes, se ha registrado una enorme demanda de servicio aéreo, pues no sólo se tiene lo referente al LAB, sino que algo parecido ha sucedido en relación al TAM y a otros servicios particulares.

Además de que este año se ha superado considerablemente la afluencia de peregrinos, se tuvo que soportar también la limitación en el transporte por carretera, debido a la huelga que mantienen ese sector.

Curso sobre aspectos laborales en Tarija

TARIJA, 18 (PRESENCIA).- Técnicos del Ministerio de Trabajo dictan en esta ciudad un curso sobre seguridad, higiene y medicina de trabajo.

Este curso, que se encuentra a cargo de Gonzalo Torrico y Antonio Quisbert, fue oficialmente inaugurado por el ministro del ramo, Tcnel. Julio Villagómez.

Se ha informado que en dicho curso, que tiene su sede en la Universidad "Juan Misael Saracho" se abordarán temas como los riesgos ocupacionales y las técnicas preventivas, economía de la seguridad industrial, investigación de accidentes, protección a la maquinaria, mantenimiento preventivo, evaluación de contaminantes químicos, incendios, medicina del trabajo, protección del personal, servicios médicos de la empresa, responsabilidades legales y otros.

SEMAPA instalará piletas en sectores marginales

COCHABAMBA, 18 (PRESENCIA).- Las autoridades de SEMAPA dispusieron la instalación de tres piletas públicas para el suministro de agua potable al populoso barrio marginal de Villa Cactus-Cerro Verde, que se encuentra al sur de esta capital.

Vecinos de Cerro Verde y Flaura Khasa, desde hace una semana, no cuentan con agua como resultado de la huelga de transportistas; la situación afectó a los propietarios de carros cisternas, que suspendieron la distribución.

Ante esta circunstancia la gerencia de SEMAPA solicitó a los propietarios de carros cisterna reanuden su servicio, advirtiendo que el incumplimiento ocasionaría, en el futuro, la no entrega de agua a dicho sector.

En consideración a lo anterior y para evitar problemas a los pobladores de dicha región, la gerencia técnica de SEMAPA procedió a la instalación de piletas públicas, de donde el vecindario podrá proveerse, eliminando de esta manera la acción de los propietarios de carros aguateros que habían establecido precios prohibitivos por la venta de agua.

Los vecinos, en visita a la gerencia de SEMAPA, exteriorizaron al titular, Ing. Severo Vega, su reconocimiento y agradecimiento, reiterando su apoyo a la política de SEMAPA, de aplicar el sistema de medido, lo que permitirá un uso más racional del agua, en beneficio de los sectores que no cuentan con la red de distribución domiciliaria.

Por otra parte, pobladores de varios barrios de la ciudad indicaron que ayer se advirtió una disminución en el suministro de agua potable en el casco viejo de la capital, al haberse presentado desperfectos de carácter técnico en una de las bombas del campo de pozos de la zona de El Paso.

Se dijo que SEMAPA, para subsanar esta deficiencia, aumenta el caudal con aguas provenientes de la cordillera.

Cochabamba

Chofer recibió una golpiza pese a garantías ofrecidas

HOMENAJE.- Autoridades judiciales, universitarias, eclesiásticas, dirigentes de instituciones cívicas y público en general rindieron, en recientes días, en Sucre, homenaje al centenario del nacimiento de Don Hernando Siles Reyes. En la foto de arriba, esas autoridades junto a los hijos de quien fuera presidente de Bolivia, cuando se cumplía un acto académico, en el paraninfo de la Universidad de San Francisco Xavier. Abajo, cuando se dirigían en romería , al cementerio capitalino, donde descansan los restos del patricio.

COCHABAMBA, 18 (PRESENCIA).- Unos veinte transportistas sindicalizados interceptaron a un camión de la Universidad de San Simón, a la altura del Abra del Sillar, Km. 90 de la carretera al Chapare, obligando al chofer Andrés Zurita a detener el vehículo para propinarle una feroz golpiza, insultarle y sustraer productos y medicamento que llevaba a ese lugar tropical, según denunció el secretario general de esa casa de estudios, Dr. José Luis Baptista.

Se dijo que en vista de ello, se envió una nota al prefecto del departamento, pidiendo garantías para dicho servicio y el castigo ejemplar para los autores de ese hecho.

Autoridades policiarias habrían apresado a varios de esos transportistas, para el juzgamiento correspondiente.

La Prefectura del departamento ha reiterado que otorga garantías para el libre transporte; en cuanto a los transportistas federados, también les confiere garantías para su libre circulación dentro del departamento.

Se agrega que los choferes gozarán de las garantías que otorga esa Prefectura, por instrucciones del Ministerio del Interior.

Autoridades respaldaron a funcionarios municipales

ORURO, 18 (PRESENCIA). Los funcionarios de la Intendencia Municipal, sindicados de cometer exceso de autoridad recibieron pleno respaldo de parte de personeros máximos de la Alcaldía, como también de la Prefectura.

Tres empleados jerárquicos de la Intendencia, denominada también servicios públicos municipales, fueron denunciados ante el alcalde de arbitrariedades. Los funcionarios de ese departamento pidieron ala autoridad comunal la destitución de los sindicados, advirtiendo que caso contrario, ingresarían a un paro de labores, lo que finalmente no ocurrió.

El prefecto y el alcalde, al fundamentar su respaldo a los tres funcionarios, señalaron que se trata de empleados que trabajan en forma responsable e idónera por los intereses de la población.

Comité Cívico Potosinista lanzó una convocatoria a elecciones

POTOSI, 18 (PRESENCIA).- Para el 31 de este mes se ha fijado la realización de elecciones para renovar el directorio del Comité Cívico Potosinista, una de las instituciones más caracterizadas de este departamento.

Según la convocatoria, para ser candidato a miembro del directorio se requiere ser potosino de nacimiento y haber permanecido por lo menos los últimos cinco años en el distrito, antes de las elecciones y, asimismo, se debe conocer la problemática regional y haberse distinguido en la defensa de los intereses regionales.

Las elecciones se realizarán mediante fórmulas, en las que figurarán un presidente, dos vicepresidentes, un secretario general, de asuntos regionales, de asuntos locales, de asuntos provinciales, de organización, de hacienda, de relaciones públicas y prensa y uno de actas.

Las fórmulas que tercien en el plebiscito deberán ser presentadas hasta el 26 de este mes y el comité electoral estará compuesto por un representante del Sindicato de la Prensa, en calidad de presidente; un representante de la Federación de Profesionales como secretario y un representante de la Central Obrera Departamental como vocal.

Actuará como mediador electoral el rector de la Universidad Tomás Frías, al decir de la convocatoria.

INTERES

Apenas conocida la convocatoria para elegir el directorio del comité cívico, se advierte el interés en todas las instituciones, y según se supo, ya se intercambian ideas.

El actual directorio de CONCIPO tiene carácter interino y, durante su gestión de más de dos meses, entre otros aspectos, se encargó de dotar estatutos a la institución.

Se anticipa que por lo menos tres fórmulas tomarán parte según los observadores; la convocatoria destaca que "los candidatos no tienen que ser miembros de dirección de partido político alguno, no tener cuentas pendientes con la entidad, ni tener juicio pendiente por malversación de fondos públicos y no haber sido condenado a pena corporal por los tribunales ordinarios".

La convocatoria también recomienda que por lo menos una mujer debe figurar en las candidaturas.

Las instituciones que tienen derecho a voto, con determinado número de delegados de acuerdo a su importancia son numerosas y se anticipa que tanto profesionales como técnicos y ciudadanos independientes terciarán en las elecciones.

Campesinos de Aiquile bloquearon un camino

COCHABAMBA, 18 (PRESENCIA).- Los campesinos de Aiquile bloquearon los caminos de acceso a esa población , pidiendo el justo precio para sus productos agrícolas y en protestas por la permanente amenaza de la elevación de tarifas, por parte de los transportistas sindicalizados, según informó el prefecto de departamento Tcnl. Guido Sandoval Zambrana.

Indicó que esa actitud le fue comunicada telefónicamente por el subprefecto de esa localidad provincial, habiéndole expresado que no hay motivo para ello, ya que el gobierno atiende con preferencia ese problema, no sólo para los campesinos de Aiquile, sino de todo el departamento.

En cuanto al transporte, dijo que se ha establecido el servicio libre a fin de que los propietarios de vehículos particulares pueda atender esas necesidades, cobrando las tarifas oficiales.

Sandoval Zambrana remarcó que existe tranquilidad en este distrito, con excepción del paro de los transportistas, pero que el servicio de pasajeros y carga está garantizado con los vehículos de los particulares.

un lugar ideal para tomar decisiones acertadas

los tajibos

HOTEL ★★★★★

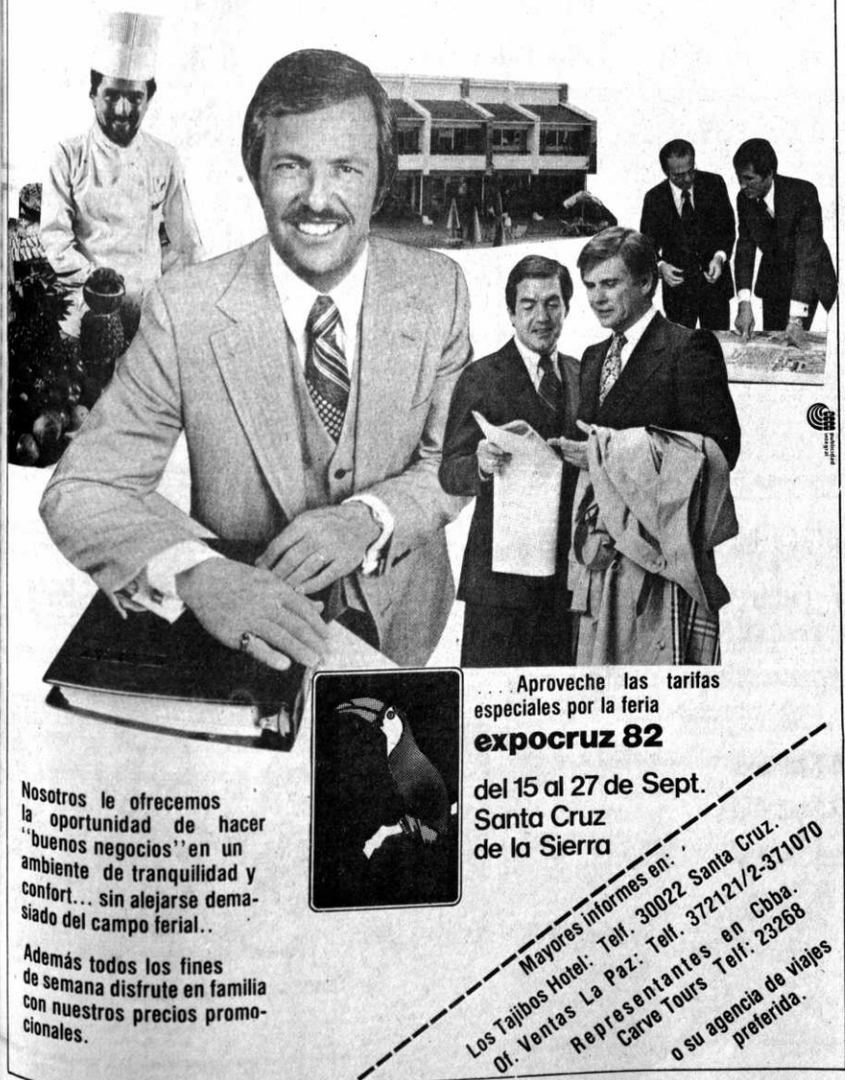

Nosotros le ofrecemos la oportunidad de hacer "buenos negocios" en un ambiente de tranquilidad y confort... sin alejarse demasiado del campo ferial..

Además todos los fines de semana disfrute en familia con nuestros precios promocionales.

...Aproveche las tarifas especiales por la feria

expocruz 82

del 15 al 27 de Sept.
Santa Cruz
de la Sierra

Mayores informes en:
Los Tajibos Hotel: Telf. 30022 Santa Cruz.
Of. Ventas La Paz: Telf. 372121/2-371070
Representantes en Cbba.
Carve Tours Telf: 23268
o su agencia de viajes preferida.

TRANSPORTISTA

Vendo 2 Semirremolque Montenegro usados de un eje. Buenos, telefono 38268 Santa Cruz.

Anuncie en PRESENCIA

una empresa boliviana que produce pensando en el pais.

MADESA es una empresa jov integrada por hombres de gr experiencia que han volcado s conocimientos en lograr u HERRAMIENTA con calid internacional.

Los resultados han sido altame positivos porque hasta en los mínim detalles, MADESA ha tenido en cuer la utilidad y resistencia de ca herramienta.

La línea completa de PALAS MADE por ejemplo, han sido diseñadas pa ser expuestas a las más duras prueb de durabilidad y eficiencia.

Construídas con aceros especiales, las pa MADESA aseguran un óptimo rendimie en sus diferentes usos; en la agricultu minería y construcción.

SOLICITE CATALOGO

estudios ecco

madesa

MANUFACTURAS DE ACERO

parque industrial manz. PI-1
telfs. 25038 - 4355
casilla 193
santa cruz - bolivi

Nuevos plazos serán concedidos para presentación de balances

El Gabinete conocerá hoy un proyecto de decreto supremo, preparado por el Ministerio de Finanzas, que concede nuevos plazos para la presentación de balances de utilidades del sector privado. Esos balances corresponden a la gestión de 1981 y su presentación y pago de obligaciones impositivas sobre los mismos se extenderá hasta el 31 de diciembre próximo.

Según la información anticipada, proporcionada por la Dirección General de la Renta Interna, el proyecto de decreto supremo señala el 31 de agosto como plazo para el pago de obligaciones impositivas sobre balances, en una primera cuota; el 31 de octubre próximo, para el pago de otra contribución impositiva, y el 31 de diciembre para el tercero y último pago.

Hizo notar que el primer pago se lo efectúa, regularmente, a la presentación del balance, el 30 de abril, que es el plazo tope para el cumplimiento de esa obligación.

Sin embargo, debido a la grave situación económica del país, que ha afectado a las diversas actividades comerciales e industriales, a las fluctuaciones de cotización monetaria y a otros factores que han incidido sobre la normalidad de aquellas actividades, las autoridades encargadas de la recaudación de obligaciones impositivas, han recomendado la ampliación de plazos y facilidades para el pago de contribuciones, para lograr que los contribuyentes cumplan con sus obligaciones.

Se dispuso la conclusión del aeropuerto de Cobija

Costo estimado es de 32 millones de dólares

El Ministro de Planeamiento y Coordinación, General Amadeo Saldías, informó que el gobierno ha dispuesto la conclusión de la segunda fase del proyecto de construcción del aeropuerto de Cobija, atendiendo a pedidos que hicieron en ese sentido las organizaciones cívicas, de desarrollo, laborales y otras, representativas de Pando.

"El gobierno ha decidido atender las inquietudes que nos han expresado las autoridades de Pando", dijo al reconocer que los pedidos son razonables.

Los trabajos de ese aeropuerto están paralizados como consecuencia de la crisis económica; pero estudios técnicos que se realizaron en el Ministerio de Planeamiento permitieron establecer que existen partidas que pueden continuarse a ese proyecto.

La Corporación de Desarrollo de Pando (CORDEPANDO) y otras autoridades de ese Departamento han hecho notar que, de suspenderse temporal o indefinidamente los trabajos en el nuevo aeropuerto de Cobija, podrían registrarse pérdidas irreparables ya que los trabajos de compactación de la tierra que se han hecho durante años, pueden desaparecer por efecto de la lluvias".

"Hemos atendido esas razones; pero todos debemos comprender que la situación económica del país es de crisis", agregó el general Saldías.

ANTECEDENTES

El actual aeropuerto de Cobija (de 1.100 metros de longitud por 50 de ancho) limita las operaciones aéreas de naves de gran capacidad. Además, en época de lluvias se cierra por falta de condiciones.

En 1968, se instruyó a la Administración de Aeropuertos y Servicios Auxiliares de la Navegación Aérea (AASANA) realizar un estudio, el mismo que recomendó la construcción de un nuevo aeropuerto de 2.600 metros de longitud en la zona denominada Arroyo Tres Cruces, situado a tres kilómetros y medio de Cobija.

El proyecto comenzó a ejecutarse con una inversión de aproximadamente 90 millones de pesos bolivianos. Pero en 1981 los trabajos se suspendieron por falta de soporte financiero.

Una evaluación del proyecto realizada el año pasado, permitió comprobar que el costo había ascendido a 32 millones de dólares. Las autoridades, entonces, dijeron que continuaba siendo viable por las ventajas que significaría el nuevo aeropuerto para la aeronavegación boliviana y la integración nacional.

ANUNCIO OFICIAL

De acuerdo con el adelanto del Ministro de Coordinación y Planeamiento, el anuncio oficial de la continuación de los trabajos en el aeropuerto de Cobija se hará el próximo 24 de septiembre, fecha cívica del Departamento de Pando.

El Presidente de CORDEPANDO, capitán Fernando Bustamante, había sugerido a las autoridades que se utilice esa fecha para el anuncio.

Bustamente declaró a PRESENCIA: "Pando no espera otro anuncio importante que no sea la continuación de los trabajos del aeropuerto".

Dijo que esa obra es importante para la vinculación de Cobija con el resto del país y adelantó que "tendrá enorme repercusión en el desarrollo general de Pando".

Según el proyecto, el nuevo Aeropuerto de Cobija serviría aún de puente para los vuelos internacionales del Lloyd Aéreo Boliviano hacia el norte, y facilitará la ejecución de otro proyecto por el cual Cobija se declararía Puerto Libre.

El capitán Bustamente aprovechó su contacto con PRESENCIA para destacar que CORDEPANDO "está ejecutando varios proyectos en beneficio de todo el Departamento, como la comercialización de la goma, que favorece a los productores".

Para este proyecto, el Banco Central otorgó un crédito de 44 millones de pesos bolivianos.

Impuestos por exportación de gas se utilizarán en pago a Argentina

62 millones de dólares serán transferidos al Banco Central de ese país

Los recursos correspondientes al impuesto del 19 por ciento sobre el valor bruto de las exportaciones de gas natural a la Argentina serán destinados exclusivamente al pago de la deuda de Bolivia con ese país, informaron autoridades gubernamentales.

La operación, concertada entre representantes de los bancos centrales de ambos países, compromete los recursos que genere esa exportación entre marzo y octubre de este año.

Esos impuestos, más otros 10 millones de dólares cuya retención en Argentina fue autorizada por el Banco Central de Bolivia, suman aproximadamente 62 millones de dólares que no recibirá el Tesoro General de la Nación y que serán transferidos al Banco Central de la Argentina. Alcanzan para cubrir sólo los intereses y las multas por las deudas de Bolivia con ese país.

Según informaciones oficiales, Bolivia debe a la Argentina más de 700 millones de dólares, de los cuales la suma con mayores costos financieros son los 250 millones de libre disponibilidad entregados al gobierno del Gral. Luis García Meza.

El acuerdo reciente fue logrado en negociaciones realizadas recientemente en Buenos Aires, después de que Argentina decidió retener el pago de las facturas por el gas natural, a cuenta de las deudas contraídas por Bolivia.

Argentina desistió de ese propósito, aunque en principio el Banco Central de Bolivia estaba dispuesto a destinar el 50 por ciento de los fondos de la exportación al pago de la deuda, se convino finalmente en la necesidad de dar estricto cumplimiento a los convenios vigentes. Esto significa que YPFB recibirá la totalidad del dinero que le corresponde por la exportación, en tanto que sólo los impuestos legalmente destinados al Estado boliviano serán transferidos al Banco Central argentino.

Los pagos continuarán haciéndose a través del banco fidecomisario, el City Bank de Nueva York, el cual recibirá de la empresa argentina Gas del Estado el pago total por el gas boliviano; devolverá a ese país el 19 por ciento; descontará lo que corresponde al pago de los créditos para la construcción del gasoducto Santa Cruz-Yacuiba, y entregará el saldo al Banco Central de Bolivia.

Esta última institución, en cumplimiento de los procedimientos establecidos, transferirá lo que corresponde por regalías a los distritos productores y entregará a YPFB lo sobrante. Finalmente, la empresa estatal pagará a las contratistas Tesoro y Occidental por su participación en las ventas a la Argentina.

Este procedimiento, excepto el descuento en favor de la Argentina, se ejecuta desde que comenzó la exportación a ese país, en 1972.

En 1982, la exportación de gas natural a la Argentina alcanzará un valor total de 380 millones de dólares.

La Cámara Nacional de Buenos Aires ha sido calificada como positiva. Sin embargo, en fuentes extraoficiales se opinó que, si bien la operación protege los recursos que corresponden a YPFB, priva al Tesoro General de 62 millones de dólares cuya recepción estaba programada y garantizada, para esta gestión.

Donación de medicamentos de Corea

El gobierno de la República de Corea donó al boliviano medicamentos por un valor de 20.000 dólares destinados a los damnificados por las inundaciones. La entrega fue oficializada ayer por el Embajador de Corea, Chan Kuk Park, al Canciller , Dr. Agustín Saavedra.

Al acto asistió también el Ministro de Salud, Dr. Dorian Gorena

El embajador coreano se refirió a las inundaciones sufridas en Bolivia hace algunos meses , calificándolas como "desastruzas y muy dolorosas para el pueblo boliviano".

Dijo que la donación es otra muestra de que su gobierno coopera a Bolivia.

El Canciller Saavedra Wisse, al agradecer la donación, dijo que los daños afectaron a los departamentos de Beni, Santa Cruz, norte de La Paz y Cochabamba . Recordó que el 13 de marzo se enviaron circulares a todas las representaciones diplomáticas y a los organismos de ayuda internacional explicando la situación. El 24 de marzo, el gobierno declaró a las zonas afectadas en estado de emergencia.

Banco Mundial recomienda aplicación de sólidas medidas económicas en América

La aplicación de sólidas políticas económicas y sociales, particularmente en las esferas del desarrollo de recursos humanos, la fijación de precios internos y el crecimiento basado en las exportaciones, son esenciales para el progreso sostenido de la América Latina, según el informe expuesto por el Presidente del Banco Mundial, A.W. Clausen, en el discurso que pronunció en la Asociación de Industriales Latinoamericanos, en Panamá.

Señaló que, si bien esas políticas pueden resultar penosas en principio, ofrecen la mejor oportunidad de lograr el éxito a largo plazo. "Permítaseme entonces - dijo - subrayar la importancia de tales políticas en relación con tres finalidades: 1) el desarrollo potencial de los ciudadanos de una nación; 2) la búsqueda de la eficiencia en la economía nacional y 3) el aprovechamiento de las oportunidades internacionales".

Dijo que una enseñanza que surge de la experiencia de desarrollo de América Latina, durante la última generación, es que existen dos clases de políticas de desarrollo. La primera parece buena, a corto plazo, inclusive para unos cuantos años, pero que a la larga conduce a crisis que retrasan el proceso de crecimiento. "Las llamaré políticas bumerang", añadió.

El otro tipo de política puede resultar penoso en principio, pero lleva a un programa sostenido.

En su primer discurso pronunciado ayer, orientado a la América Latina, el señor Clausen abogó por la adopción de firmes medidas para ayudar a sufragar la recesión global. Observó que "este año se cumple el trigésimo quinto aniversario de las operaciones del Banco Mundial en América Latina. En todo ese tiempo, nunca ha experimentado la región un año como este en que el nivel de ingreso per cápita de hecho sufrió una significativa disminución".

Sostuvo que si las naciones de América del Norte Europa Occidental y el Japón, cedieran a las presiones proteccionistas sería una política bumerang con consecuencias negativas para el mundo entero: va que prolongaría la recesión global"". Dijo también que el Banco Mundial adquirió profundo respeto por el dinamismo económico de América Latina y el Caribe durante la última generación y espera que este dinamismo perdure.

Señaló que el historial de crecimiento de la región, en los últimos 20 años es superior al de los principales países industriales y al de todas las demás regiones del mundo, con excepción de Asia Oriental.

Comentó que se espera que América Latina contribuya a superar las dificultades económicas del mundo y, una vez "que hayamos recuperado una pauta de crecimiento global, contamos con que esa región disfrutará nuevamente de un crecimiento más veloz que el promedio".

Clausen advirtió que hay cierto riesgo de que los gobiernos reaccionen ante la aparentante situación actual volviendo a políticas ya desacreditadas por la experiencia, precisamente cuando se necesitan más que nunca de políticas sólidas.

Destacó que el Banco Mundial ha prestado casi 20.000 millones de dólares a los países de América Latina y el Caribe durante los últimos diez años. "Sólo el año pasado, dijo, el monto de los préstamos a la región fue de 3.000 millones de dólares, casi una cuarta parte del total de nuestras operaciones".

Finalmente, Clausen se refirió a la actual ampliación de la Corporación Financiera Internacional /CFI y a la consideración por parte del Banco de un plan multilateral de seguro de inversiones. Dijo que el Banco Mundial incorporó 3.300 millones de dólares en confinanciamiento en los proyectos que aprobó en el ejercicio de 1982, frente a los 1.800 millones del ejercicio anterior.

¿Volvemos a las andadas...?

El Colegio Nacional Ayacucho es uno de los establecimientos más antiguos y de mayor prestigio del país. De sus aulas han salido generaciones que han honrado al país tanto local como internacionalmente. Como todo establecimiento donde se educan las generaciones del mañana, merece respeto y consideración; por ello, todos estamos en la obligación de cuidar su apariencia y, en lo posible, velar por su buena conservación.

Las malas costumbres políticas se manifestaron en las paredes del local – calle Yanacocha – donde funcionan tres establecimientos secundarios "Ayacucho": diurno, vespertino y nocturno. Hace unos días, ellas aparecieron pintarrajeadas con motivo del aniversario de un partido político. Se ha utilizado para este acto pintura azul en paredes que desde hace muy poco son remodeladas y pintadas a un costo muy elevado.

Aunque no es la solución para este acto, el alumnado de este establecimiento ha decidido un "paro de protesta" el día viernes 20.

Los partidos políticos, por el mismo hecho que dicen ser servidores del pueblo, deberían evitar su propaganda a costa del ornato público. Tendrían que dar ejemplo a la ciudadanía de educación, cultura, civismo y consideración.

Deben actuar – sobre todo ahora que se aproxima un período electoral – con sinderesis, responsabilidad y sentido de servicio y respeto a la comunidad.

Hay sitios señalados exprofesamente para la publicidad comercial y políticas ; si los partidos no cumplen con la ley mal pueden exigir que los demás lo hagan.

Prosigue análisis sobre control de precios de los medicamentos

Las autoridades del Ministerio de Industria y Comercio, y los representantes de los sectores importadores y comercializadores de medicamentos prosiguen el análisis para restablecer la política de control de precios en ese rubro.

Ayer, se iniciaron conversaciones entre el ministerio y representantes de la Asociación de Importadores y Distribuidores de Fármacos (ASOFAR). La reunión continuará hoy, a partir de las 8:00 horas.

Según se explicó, el Ministerio de Industria y Comercio procura acuerdos con los importadores y propietarios de farmacias respecto a la puesta en marcha de los mecanismos de control de precios de esos productos.

Anteriormente, las autoridades de ese ministerio informaron que los precios de los medicamentos fueron incrementados en forma desmedida, inclusive se mencionó que esos reajustes sobrepasaron en un 800% los precios anteriores. Otros organismos del sector dijeron que los reajustes fueron de hasta un 500% y menos. De todas maneras, tanto autoridades como comercializadores admiten que la falta de control de los precios ocasiona "incalculables perjuicios a la población".

Los precios de los medicamentos, a partir de la puesta en vigencia de la libre oferta y demanda, fueron fijados en forma arbitraria y de acuerdo a las pretensiones de cada sector.

Hace un mes, autoridades del Ministerio de Industria y Comercio, que habían sostenido reuniones con farmacionarios del Ministerio de Salud, anunciaron que otra de las medidas a aplicarse "permitirá que los alimentos para bebés sean considerados como artículos de consumo básicos, a fin de garantizar la salud de los niños y la economía de los hogares de escasos recursos".

También se anticipó, que para el control de precios de los medicamentos podría ponerse nuevamente en vigencia la aplicación de timbres con los precios. Sin embargo, esa versión no fue oficializada todavía. Se espera que en los próximos días se dé a conocer en detalle el plan de control y se inicie su funcionamiento.

En valles interandinos de La Paz

Simposio sugiere ejecutar plan de alimentación complementaria

Un simposio sobre patologías de los valles interandinos de La Paz, efectuado en los últimos días, en dependencias de Lotería Nacional, ha aconsejado la ejecución de programas de alimentación complementaria, en la región, para hacer frente al elevado porcentaje de desnutrición.

La reunión llegó a la conclusión de que la desnutrición alcanza, en la mayoría de los casos, al ciento por ciento de la población de las provincias Saavedra, Camacho, Muñecas y Larecaja. El índice de bocio, en la misma zona es del 80 por ciento.

Los programas de alimentación complementaria en la zona, según las conclusiones del simposio, deben estar dirigidos a los grupos más vulnerables de la población, como parte de los planes de desarrollo rural integrado.

El simposio recomendó, asimismo, la introducción de temas nutricionales en la educación escolar del área para que la población utilice, "en forma racional y útil" los productos de la región.

Recomendó también una acción mas resuelta en materia de prevención y tratamiento del bocio endémico. En ese sentido, sugirió que se estudien medidas para aliviar el costo de la sal yodada, para garantizar la existencia de sal de óptima calidad y para introducir compuestos oleosos de yodo para combatir el bocio.

El simposio regional señaló, asimismo, que los funcionarios de salud, que trabajan en la región, deben recibir una "información y formación polivalentes" para cooperar en las iniciativas del desarrollo rural integrado. Además, el trabajo sanitario en los valles interandinos, según la reunión, debe mantener estrecha coordinación con las actividades del Ministerio de Educación, Asuntos Campesinos, Desarrollo de Comunidades y otros. Existen zonas de las cuatro provincias, donde no ha llegado la Reforma Agraria y el campesino es sometido a una explotación inhumana, según el simposio. Esta situación debe ser superada para "lograr la participación del campesino en el proceso de producción".

Recomendó también tener en cuenta los valores reales de la medicina nativa y transmitirlos al personal oficial de salud, de modo de establecer coordinación entre la medicina nativa y la occidental. Por último, el simposio recomendó una racionalización de equipos y de la distribución de los recursos humanos.

ASOFAR dice que medicamentos subieron de precio en 593%

La Asociación de Representantes Importadores y Distribuidores de Fármacos (ASOFAR) informó que, en los últimos seis meses, el precio de los productos farmacéuticos importados se ha incrementado en 593,25 por ciento.

El informe, en ese sentido, fue suministrado a PRESENCIA, a propósito de otro informe, dado a conocer por el Colegio Médico de Bolivia, en sentido de que los medicamentos subieron de precio en varios casos, en más del 800 por ciento.

ASOFAR afirmó que el Tagamet, por ejemplo, costaba 291,48 pesos bolivianos en enero y que, actualmente, cuesta 2.467,38 pesos, lo que significa un incremento del 746 por ciento. Añadió, sin embargo, que el producto ha sido declarado similar en 1980 y que no se lo importa. Si se lo expende en farmacias, es de contrabando, según ASOFAR.

La megacilina, de 4.000.000 U.I tenía un precio de 117,39 en enero y actualmente cuesta 861, lo que representa un aumento de 632%, según ASOFAR.

En cambio, sobre la penicilina procaínica, ASOFAR dice que carece de información, en razón de que no se la importa. "Si se expende en farmacias, es de contrabando", agrega.

El Pielograph incrementó su precio en 653 por ciento, el Ginodian en 313 por ciento, la biligrafina en 651 por ciento, el camalox en 650% y el malox en 726 por ciento.

Sobre la insulina, que registró un incremento de 375 por ciento, ASOFAR dice que es un producto importado de Dinamarca y que ingresa de contrabando a Bolivia, a través de Argentina.

Investigación sobre atentado terrorista

Los organismos de seguridad del Ministerio del Interior iniciaron ayer una investigación para esclarecer el atentado terrorista que se registró la noche del martes en una de las puertas de acceso al Gran Cuartel de Miraflores, informó el titular de ese despacho, coronel Edgar Rojas.

"La opinión pública y los medios de comunicación serán informados oportunamente de los resultados de esta investigación", dijo Rojas.

El atentado terrorista registrado en Miraflores, según un informe oficial, se produjo a Hrs. 20.30 del martes. No se registraron daños mayores, aunque un soldado que hacía la guardia en ese lugar perdió el equilibrio y cayó "por la onda explosiva", según ese informe.

Gobierno intervino COBOLCA para esclarecer robo de documentos

El gobierno, a través del Ministerio de Industria y Comercio, dispuso ayer intervenir el Comité Boliviano del Café (COBOLCA), a fin de esclarecer el robo de documentos, denunciado el pasado 13 de julio.

De acuerdo a un informe del Ministerio de Industria , la decisión fue tomada con la participación del Directorio de COBOLCA, "con el propósito de adoptar medidas que permitan superar los problemas que se presentaron como consecuencia de la pérdida de documentos y valores".

Añade: "El Directorio de COBOLCA – que está presidido por el Ministro de Industrias – resolvió designar en el cargo de Interventor al Ing. Gonzalo Urquidi, actual Director de Comercio Exterior".

Esa nueva autoridad fue posesionada ayer. Permanecerá en sus funciones "hasta el total esclarecimiento de la sustracción de documentos", agrega.

La designación del nuevo Gerente General de COBOLCA se hará, "una vez que se haya definido el problema".

En anteriores ediciones, PRESENCIA registró informes sobre supuestos requisados de los formularios y timbres de la OIC, que fueron sustraídos. Según se explicó a este matutino, esos documentos sólo son requeridos por los países que ya agotaron el lote que se fue distribuido por la mencionada organización, a fin de que ellos puedan sobrepasar el cupo de exportación que les fue fijado.

La OIC entrega certificados y timbres a cada país en similar cantidad al cupo que le fue fijado. Así, en el caso de Bolivia, la OIC entregó esos valores por una cantidad de 100.000 bolsas de café, de 60 kilos. Pero el país no alcanza a exportar esa cantidad. Los timbres y formularios sobrantes son susceptibles de ser transferidos a otros países , pero en forma ilegal.

Censura a propaganda política

Siglas de FSB, pintarrajeadas en los muros del Colegio Ayacucho de la ciudad de La Paz, estropearon los trabajos de refacción de ese establecimiento educativo.

Los directores de los tres turnos: matinal , de la tarde y nocturno y visitaron PRESENCIA para denunciar la utilización de los muros recientemente pintados, a costo elevado, con murales de propaganda política Falange Socialista Boliviana.

Informaron que los estudiantes del Ayacucho resolvieron cumplir el viernes 20 un paro de 24 horas, en protesta por el atentado contra el buen aspecto de su local".

Será tramitada la extradición de un sindicado de estafa

Por medio de la Cancillería, la Contraloría General de la República inició ayer los trámites de extradición de un empleado público, dependiente de esa entidad fiscalizadora de la nación, a quien se sindica de haber estafado a sus compañeros de trabajo.

La información, proporcionada originalmente por el Departamento Administrativo de la Contraloría, fue confirmada en esa entidad. Según la denuncia, el señor Jesús Barra ofreció obtener del Ministerio de Industria y Comercio una orden de entrega de harina a los funcionarios que quisieran adquirirla.

Cobró 610 pesos bolivianos como valor de una bolsa de harina, de sus compañeros de trabajo, logrando recolectar la total de 470 mil pesos bolivianos. Su ausencia de la Sección Contabilidad, donde trabajaba, llamó la atención de los empleados, quienes establecieron que, con la suma obtenida, Barea viajó a los Estados Unidos.

Subsecretario de Informaciones

El periodista Mario Cañipa Mansilla asumió ayer las funciones de Sub-secretario del Ministerio de Informaciones, posesionado en ese cargo por el Ministro Luis Peñaranda Beltrán.

Se desempeñaba, también hasta ayer, como Jefe de Relaciones Públicas de la Alcaldía. La nueva autoridad se comprometió a realizar un trabajo coordinado con la prensa, "a fin de tener buenas relaciones y lograr la cooperación recíproca en la actual situación en que demanda la unión de todos los bolivianos para enfentar los problemas políticos y económicos que afligen al país", dijo.

lubo incremento en el intercambio omercial entre Bolivia y Alemania

La memoria anual de la Cámara de Comercio e Industria boliviano-alemana, correspondiente a la gestión de 1982 destaca que el volumen total del intercambio comercial entre Bolivia y la República Federal de Alemania, registró en los primeros nueve meses un incremento de 19,7 millones de marcos alemanes, o sea, un 30 por ciento en comparación con el mismo período del año anterior.

Señala que las exportaciones de Alemania a Bolivia en el mismo período de 1982 a septiembre de 1980, registraron tan sólo un monto de 29,9 millones de dólares americanos, pero subieron hasta septiembre de 1981 a 49,6 millones de dólares y que este notorio y elevado volumen de exportación está en inmediata relación con la construcción de la Fundición de Plomo y Plata de Karachipampa, en la que participan empresas alemanas.

La parte correspondiente al suministro de maquinaria, equipamiento y otros para esta planta, se calcula en aproximadamente 60 millones de marcos alemanes. "Si se supone que el funcionamiento de este complejo está previsto para el primer trimestre de 1983, y que el aprovisionamiento del equipo se ha determinado hasta fines de enero de 1982, entonces se puede suponer que las cifras de exportación en el presente año se reducirá otra vez", señala el informe.

Dice también que la parte central de suministros alemanes se refirió a maquinaria, artículos de ferretería, productos electrodomésticos, vehículos, productos farmacéuticos y plásticos. "Frente a esto, las exportaciones bolivianas a la República Federal de Alemania decrecieron en gran medida, exactamente en un 40,3%. El monto alcanzó a 13,5 millones de marcos alemanes en el período de enero a septiembre de 1981, mientras que en los primeros nueve meses del pasado año la suma ascendió a 22,6 millones de marcos alemanes".

Considera que este decrecimiento, en relación al período del año anterior, resulta de la reducción de las exportación de los siguientes productos: pieles y cueros, en un 76%; madera de construcción, madera de labrar y madera aserrada 75,3%, otros minerales y cenizas de metales en un 61,7%; cuero 56,9%; otros productos químicos semielaborados un 55,6%; tejidos de lana u otros pelos de animales, en un 55,6%.

Señala que también el estaño decreció el valor de las exportaciones en un 22,6%, a pesar de que los precios en el mercado internacional se habían incrementado. Mientras el año anterior, agrega, se registraron incrementos por lo menos en algunos rubros de productos acabados, especialmente en el campo de textiles , para los primeros nueve meses del año 1981 no se ha podido comprobar ningún aumento notorio.

"Al considerable decrecimiento de las exportaciones bolivianas en el rubro textiles ha contribuido , sin duda alguna , la pérdida de las preferencias arancelarias de la Comunidad Europea a partir de 1980. Otras causas para este decrecimiento son la subida de precios para la lana de alpaca y llama, así como la depreciación en el cambio monetario finalmente, la creciente competencia de nuestro vecino país, el Perú.

El fuerte receso en la exportación de madera para la construcción, madera para labrar y madera aserrada se puede atribuir, por un lado, al nivel de precios que ya no es competitivo y, por otro a la competencia de otros países exportadores con mejores posibilidades de transporte.

Subsecretario de Aeronáutica asumirá funciones en la OACI

DIRECTOR DE LA OACI.- El Gral. (r) Federico Casanovas, ex ayer Subsecretario de Aeronáutica, renunció a esas funciones, para ocupar un importante cargo en la Organización de Aeronáutica Civil Internacional. La FAB le expresó su reconocimiento en un acto presidido por el Comandante, Natalio Jordán Moles M.

El Gral. (r) Federico Casanovas Valderrama ha presentado su renuncia a las funciones de Subsecretario de Aeronáutica, para desempeñar las funciones de Director de Asistencia Técnica de Aviación Civil, dependiente de la Organización de Aeronáutica Civil Internacional (OACI).

Casanovas radicará en el Canadá, en la capital de Panamá. Viajó a la sede de la OACI, en Montreal, Canadá.

El Cuartel General de la FAB, el Alto Mando Aéreo realizó un acto de reconocimiento a los servicios prestados por el Gral. Casanovas. El Comandante de la Fuerza Aérea, Gral. Natalio Morales Mosquera agradeció los servicios que prestó Casanovas durante 37 años.

El Gral. Casanovas agradeció las distinciones recibidas y afirmó que su deseo es que los trabajos del personal prosigan con entusiasmo y dedicación.

El Gral. Casanovas desempeñó importantes cargos hasta alcanzar la Jefatura de Estado Mayor de la FAB. Fue Director General de Aeronáutica Civil, Presidente del LAB y del Consejo Nacional de Aeronáutica y Subsecretario del Ministerio de Aeronáutica.

ISAP inauguró Seminario de Modelos Econométricos

El Instituto Superior de Administración Pública inauguró el Seminario sobre Modelos Econométricos, con la cooperación del Centro Regional para la Enseñanza de la Informática de España y el Ministerio de Planeamiento y Coordinación. Este seminario tendrá una duración de tres días.

Veinticinco funcionarios de entidades públicas y privadas asisten al curso.

Las exposiciones están a cargo del experto español José María Otero y versan sobre econometría, concepto y método: modelación en econometría, estimación, verificación e hipótesis.

Al acto inaugural asistieron el Lic. Waldo Elvira Loza, Director de ISAP, y el embajador de España, Tomás Lozano Escribano. El primero dio la bienvenida al experto español y a los participantes.

El diplomático español manifestó que esta actividad formaba parte de un programa de cooperación a Bolivia para contribuir a su desarrollo. Finalmente, el Ing. Moisés Arteaga Cabrera, Subsecretario de Coordinación, al inaugurar oficialmente el seminario, dijo que el éxito radicaba en el interés demostrado por los participantes.

Se incrementa venta de hierro a Argentina

(ANF).- .- La República de Argentina incrementó sustancialmente sus demandas de hierro boliviano informó el Gerente General de Sidersa, Mayor José Antonio Balderrama.

Esta autoridad destacó que en anteriores oportunidades, los pedidos argentinos eran de alrededor de 4.000 toneladas, pero que en los últimos meses el vecino país determinó la compra de 7.000 toneladas de hierro.

Balderrama indicó que también la venta se concretó a un precio conveniable y que Argentina viene realizando los pagos en forma normal.

Con relación a las perspectivas de la Empresa, el Gerente de Sidersa dijo que la orientación actual es hacia un automantenimiento con los recursos generados por la explotación de hierro.

Para implementar esta tarea se precisa equipar las instalaciones del Mutún, mejoras en Puerto de Corumbá e intentar gestiones para mejorar las relaciones comerciales con Argentina, agregó Balderrama.

Esos pasos requieren de un capital de arranque que, con concreto, estaría destinado a la compra de 4 volquetas, dos tractores, 4 palas cargadoras y la instalación de una cinta transportadora como parte de la infraestructura portuaria.

Congreso minero analizará rehabilitación de COMIBOL

El plan de rehabilitación de la Corporación Minera de Bolivia (COMIBOL) será analizado por el Decimonoveno Congreso Minero, que se realizará desde el 21 de este mes, en Huanuni.

Dirigentes mineros, consultados por PRESENCIA, dijeron que las conclusiones y recomendaciones del plan, serán analizadas minuciosamente por los trabajadores.

Las empresas consultoras, Price Waterhouse y Pincock Allen and Holt, afirmaron que COMIBOL puede trabajar con 4.642 empleados menos; en un largo plazo, "eso permitiría ahorros anuales de aproximadamente $US 14.000.000.

Plantean además la reducción del personal, la necesidad de implantar un nuevo régimen salarial, que disminuya los costos de las horas extras y de mayores incentivos a los aumentos de la producción.

Los dirigentes además analizarán la situación política, social y económica del país. Exigirán al gobierno la implantación inmediata del salario mínimo vital con escala móvil.

El decimonoveno Congreso minero se inaugurará el sábado 21 y tendrá una duración aproximada de una semana según se informó en la Federación de Mineros.

El Secretario permanente de la FSTMB indicó que, hasta la fecha, no existe ninguna razón para que el Congreso sea aplazado.

El Banco Central remitió fondos a bancos de Bermejo

El Banco Central de Bolivia afirmo que el pasado fin de semana envió una remesa de 300 millones de pesos bolivianos a su agencia de la ciudad de Tarija, para su envío a la localidad de Bermejo.

Una información de Yacuiba indica que las actividades habían quedado paralizadas en esa localidad fronteriza debido al cierre de los bancos, por falta de circulante.

El Banco Central hizo saber, asimismo, que prepara para mañana otra remesa de fondos con destino a Bermejo, a fin de solucionar el problema que afecta a esa población.

DISTINCIONES.- El Canciller Agustín Saavedra entregó ayer al Programa de Cooperación Científica, Técnica y Cultural de Francia la condecoración del Cóndor de Los Andes, en el Grado de Oficial. La distinción fue depositada en manos del embajador de ese país, Raymond Cesaire. Ese diplomático y siete técnicos franceses fueron distinguidos también con títulos Honoris Causa, otorgados por la UMSA.

Gobierno y UMSA distinguieron a programa francés de cooperación

El gobierno y la Universidad Mayor de San Andrés distinguieron ayer al Programa de Cooperación Cultural, Técnica y Cientifica de Francia, por la labor que cumple desde hace 19 años en nuestro país.

Ese programa de cooperación recibió la condecoración del Cóndor de los Andes, en el grado de Oficial. Hizo entrega de la distinción el Canciller de la República, Agustín Saavedra.

La universidad, por su parte, declaró Profesor Honoris Causa al embajador de Francia, Raymond Cesaire, y Profesores Honorarios, a siete técnicos franceses que trabajan en Bolivia.

Al imponer la condecoración, el Canciller Saavedra afirmó que la ayuda francesa "es una de las expresiones más genuinas de la amistad que siempre ha existido entre ambos países". Destacó los importantes logros de la acción conjunta, especialmente en cuanto a la transferencia de tecnología, y relievó la labor cumplida por el embajador Cesaire para mantener la continuidad de esa ayuda.

El diplomático francés, en respuesta, afirmó que ningún programa de cooperación puede resultar efectivo, si no se ejecuta en un clima de confianza recíproca. Dijo que, entre Bolivia y Francia, "se ha logrado ese grado de confianza".

"Cuando se habla de mutua cooperación, hay que tener presente las preocupaciones del otro, hay que marchar al mismo paso. A veces hay dificultades para compatibilizar sistemas de gobierno, que es necesario superar", dijo.

Señaló que su país cree en la interdependencia de los pueblos y en la necesidad de hacer que los programas de cooperación sean más efectivos. Después de reseñar la cooperación tecnológica entre los países industrializados, dijo que, para Francia, "hacer desaparecer el hambre, la ignorancia, desarrollar nuevas fuentes de energía y lograr un mejor aprovechamiento de los recursos es más importante que ir a la luna".

DISTINCION UNIVERSITARIA

Raymond Cesaire, después de recibir el título de Profesor Honoris Causa, dijo que era un honor merecer tal distinción de una universidad autónoma, "una de las más antiguas y prestigiosas de América".

Hizo votos por la consolidación de la autonomía universitaria y el pronto retorno de Bolivia a la vida democrática.

El rector de la UMSA, Hugo Mansilla, se refirió a la importancia de las investigaciones realizadas con la cooperación francesa y expresó su confianza en que esa ayuda se incremente en el futuro.

Todos los oradores coincidieron en calificar al Instituto Boliviano de Biología de la Altura como el logro más importante del programa de cooperación.

Los profesionales franceses distinguidos con títulos de Profesores Honorarios son Jean Velard, Jean Coudert, Jean Claude Quillici, Jacques Durand, Jacques Ruddie, Ives Carlie y Helene Sarrut.

Gobierno levantó intervención a Fondo Complementario Minero

FSTMB elevará terna para designar a nuevo Director Ejecutivo

La Federación Sindical de Trabajadores Mineros de Bolivia ha logrado que el Gobierno, a través del Ministerio de Previsión Social y Salud Publica, levante la intervención al Fondo Complementario Minero de Seguridad Social, informó a PRESENCIA Armando Morales, Director Laboral de ese organismo.

Manifestó que, en este sentido, el Ministerio de Salud ha repuesto el Estatuto Orgánico del Fondo, aprobado mediante Decreto Supremo en diciembre de 1978, que dispone la autonomía de gestión económica, financiera y administrativa de esa organización, además de que reconoce la representación laboral mayoritaria en el Consejo Directivo.

Morales manifestó que la Federación Sindical de Trabajadores Mineros de Bolivia preparará una terna para la designación del Director Ejecutivo del Fondo Complementario Minero de Seguridad Social, previo concurso de méritos.

El dirigente minero expresó que, al reponerse el Estatuto Orgánico, "automáticamente ha desaparecido la intervención y se ha demostrado que las reclamaciones planteadas por la Central Obrera Boliviana y la Federación Sindical de Trabajadores Mineros de Bolivia tenían bases juridicas, puesto que la intervención de parte del Estado, a través de representantes del Ministerio de Finanzas y CONEPLAN, no era procedente".

Afirmó que la intervención decretada después del golpe militar de julio de 1980 constituyó un "verdadero atropello a los intereses de los trabajadores y a las bases juridicas de esa institución".

El Director Laboral del Fondo Complementario Minero de Seguridad Social informó que la FSTMB presentará la terna, después del XIX Congreso Nacional de Trabajadores mineros, que se iniciará el sábado, en el distrito de Huanuni.

Colegio Médico organizará foro sobre seguridad social

El Colegio Médico de Bolivia organizará próximamente, un foro-debate sobre la situación actual de la seguridad social boliviana, anunció ayer el presidente de la entidad, Dr. Héctor Alemán Menduiña.

Añadió que el foro tendrá lugar a mediados de septiembre, después del congreso nacional de bioquímico-farmacéuticos, médicos y odontólogos de la Caja Nacional de Seguridad Social (CNSS), que tendrá lugar del 24 al 26 de agosto en La Paz.

Del 9 al 12 de agosto último, el Colegio Médico organizó el foro sobre el costo de los medicamentos, que suministró información para abaratar el precio de esos productos. Alemán dijo que ese foro fue un éxito y sirvió para concientizar a la opinión pública sobre los problemas que causa el encarecimiento de los productos farmacéuticos y sobre la necesidad de aplicar medidas para lograr el abaratamiento, en beneficio de la salud de la población.

Adelantó que el foro sobre seguridad social será otra forma más de preocuparse por la salud de más de un millón de asegurados y beneficiarios, que tiene el país, por parte del Colegio Médico.

MEDICAMENTOS

Alemán informó, por otra parte, que la firma de un convenio entre el Ministerio de Salud y la Organización Iberoamericana de Seguridad Social (OISS) para abaratar los productos farmacéuticos ha causado "beneplácito", en esa institución.

Señaló que la idea de apoyar a la industria farmacéutica nacional, como uno de los medios para contar con medicamentos baratos y de buena calidad, fue expuesta en el foro médico realizado la pasada semana.

Añadió que, precisamente en ese foro, el Dr. Luis Rivera Cortez, secretario adjunto del Convenio Hipólito Unanue, informó sobre los trámites que se realizaban, en esos días, para concretar el convenio.

Asociación de Mujeres de Negocios auspicia conferencias, desde ayer

La Asociación de Mujeres de Negocios y Profesionales de La Paz auspicia un ciclo de conferencias cuyo tema central es la participación de la mujer en los diversos campos de actividad, principalmente, el turismo, el sistema bancario y el periodismo.

Las charlas serán ofrecidas hasta el 20 del presente mes, a partir de las 19 horas, en el salón "Nicolás Fernández Naranjo" de la Casa Municipal de la Cultura.

El tema que expuso ayer la Secretaria Nacional de Turismo, señora Amanda Rico Toro de Vargas es "La mujer en el campo del turismo".

Mery Flores de Aliaga disertará hoy sobre el tema "La mujer en el campo del periodismo".

El viernes, la señora Katherine Brault, Gerente del Banco Hipotecario Nacional, se referirá al tema "La mujer en el campo de la banca".

La Presidenta de la Federación Boliviana de Mujeres de Negocios y Profesionales, señora Delsy U. de Conde, después de la última disertación, clausurará el ciclo de charlas a entregará certificados a las personas que asistan al ciclo.

Feria mundial de la fotografía en Alemania

1.200 expositores (60 por ciento extranjeros) que representan a treinta y tres países, asistirán a la Feria Mundial de la Fotografía Foto-Cine, Video y Audiovisión" denominada "Feria Photokina 82" que se llevará a cabo en la ciudad de Colonia, Alemania Federal.

Durante una reunión con la prensa, Ernesto Gelfert, Gerente de la Cámara de Comercio e Industria Boliviano-Alemana dio a conocer la importancia de esta feria.

Indicó que la "Feria Photokina 82" esta auspiciada por la Sociedad de la Feria de Colonia y la Asociación de la Industria Alemana de la Fotografía, que presentarán muestras de aparatos para video y artículos para aficionados que incluye el surtido del comercio de la fotografía.

Manifestó que para esta "Feria Photokina 82", ha aumentado el número de expositores tanto de EE.UU. como de Hong Kong, Holanda y Suiza. Indicó que la importancia de esta feria radica en que se adapten los sistemas de foto, cine, video y audiovisión, a los cambios que se operan en la evolución del mercado.

La feria se realizará en Colonia, Alemania Federal, del 6 al 12 de octubre del año en curso.

Gobierno dispone inmediata reestructuración de ENAF

Fue posesionado ayer nuevo Gerente General de esa empresa

El gobierno dispuso ayer la inmediata reestructuración de la Empresa Nacional de Fundiciones (ENAF), como consecuencia de denuncias sobre presuntas irregularidades en la comercialización de estaño metálico.

"Tiene usted un plazo de 24 horas para definir la reestructuración de ENAF, designando en los cargos jerárquicos a personas idóneas", instruyó el Ministro de Minería, Gral. Octavio Villavicencio, al nuevo Gerente General de esa empresa, My. Ernesto Montellano Barroso.

Montellano, que reemplaza al Cap. Frag. Waldo Nava López, fue posesionado a horas 15 de ayer, al término de una semana de denuncias y desmentidos sobre irregularidades que se habrían cometido en una operación de venta de 800 toneladas de estaño metálico a una empresa comercializadora de Singapur. La operación habría ocasionado a ENAF una pérdida de por lo menos cinco millones de dólares.

El Ministro de Minería afirmó que la imagen interna y externa de ENAF ha sido gravemente dañada y que corresponde a su nuevo Gerente General realizar una labor honesta que devuelva la confianza de los bolivianos en esa empresa.

"Las empresas públicas no pueden ser el feudo de nadie ni de ningún grupo", dijo, en tono enérgico.

El nuevo Gerente dijo a los periodistas que cumplirá la orden de ejecutar de inmediato la reestructuración de ENAF y que, en las próximas horas, tomará decisiones sobre quiénes se harán cargo de las labores de comercialización, finanzas y otras tareas administrativas y técnicas de esa empresa.

Expresó su propósito de facilitar el acceso a todas las informaciones sobre el manejo de esa empresa.

El My. Montellano ocupaba hasta ayer el cargo de Gerente de Operaciones de ENAF, a cargo del funcionamiento del complejo metalúrgico de Vinto.

Respecto a la supuesta estafa, dijo que pedirá a la Contraloría que envíe de inmediato sus auditores, con objeto de que se conozca un informe definitivo en el plazo máximo de 48 horas.

Afirmó que también espera un informe preciso del Banco Central sobre su intervención en los trámites para el embarco de las 800 toneladas de estaño metálico.

Añadió que, de comprobarse irregularidades, los culpables serán sancionados.

En Tarija

Se iniciará construcción de colonia de vacaciones

El Ministro de Trabajo y Desarrollo Laboral, Cnl. Julio Villagómez, informó que los trabajos para la construcción de una colonia de vacaciones, se iniciarán este mes, en el Provincia Méndez, Tarija, en terrenos donados por los campesinos de la zona de La Calama.

Señaló que en los próximos días se firmarán convenios con la Corporación de Desarrollo de Tarija y el Servicio Nacional de Caminos, para la habilitación de vías de acceso, y con Servicios Eléctricos de Tarija para la dotación de energía eléctrica.

El Ministro hizo este anuncio en la inauguración del Primer Ciclo Educativo de Seguridad, Higiene y Medicina del Trabajo para personal técnico, mandos medios y trabajadores de industrias de la ciudad de Tarija.

Dijo que los cursos están destinados a los trabajadores de empresas públicas y privadas, con objeto de establecer las mínimas condiciones de higiene, seguridad y bienestar en todos los centros de trabajo.

Las clases se realizan en el Auditorio Central de la Universidad Juan Misael Saracho. Asisten al ciclo alrededor de cien participantes.

LLAMADO AL REARME MORAL.- El Presidente, Gral. Guido Vildoso, hizo un llamado para el "rearme moral" de los bolivianos, durante un almuerzo ofrecido por el Rotary Club de La Paz, que ayer celebró el 55 aniversario de su fundación.

Magisterio urbano de La Paz se declaró en pie de huelga

La Federación Departamental de Trabajadores de la Educación Urbana de La Paz declaró ayer al magisterio del distrito en pie de huelga, hasta el próximo domingo, exigiendo la institucionalización del sector y la conformación de la Comisión Nacional del Salario del Magisterio.

La decisión, en ese sentido, fue tomada en el transcurso de una reunión del Consejo Consultivo de la entidad. Si el gobierno no atiende las demandas, el magisterio de La Paz efectuará el lunes y martes próximos un paro de 48 horas.

El Prof. Eduardo Barriga, Secretario Ejecutivo de la Federación de Trabajadores de la Educación Urbana de La Paz, informó a PRESENCIA que el Consejo Consultivo ratificó una decisión anterior en sentido de pedir la restitución del Prof. Gregorio Higueras Daza, como Director General de Educación, e institucionalizar, de ese modo, al sector.

El Ministerio de Educación y Cultura ha rechazado la solicitud, en razón de que, según informó, es "conflictivo" para las Fuerzas Armadas. Además, el ministerio ha anunciado que proseguirá el proceso de institucionalización, pero a través de "los concursos de méritos". Este procedimiento también es cuestionado por los maestros, en razón de que los nombramientos no contarían con la aprobación sindical del sector.

Con relación a la Comisión Nacional del Magisterio, cuya creación se ha retrasado "inexplicablemente", se ha adelantado que estaría conformada por dos representantes del Ministerio de Educación, dos del Ministerio de Trabajo, dos del Ministerio de Finanzas, dos del magisterio urbano y dos del rural. Al respecto, los maestros urbanos de La Paz piden que se incluyan dos delegados del magisterio pasivo y otros dos de los docentes de la Corporación Minera de Bolivia.

Barriga añadió que el magisterio paceño se mantiene en "estado de movilización" en demanda de la institucionalización y la creación de la Comisión Nacional del Salario. Informó que, actualmente, no hay diálogo con el Ministerio de Educación sobre los dos temas.

Barriga informó, por otra parte, que el magisterio paceño ha expresado su solidaridad moral y material con sus colegas de Oruro y Tiñidad, actualmente, en huelga general indefinida, en demanda de la institucionalización del sector. En esos distritos, según el informe, se mantienen en los principales cargos docentes "autoridades nombradas a dedo", después del golpe militar del 17 de julio de 1980.

Vildoso hizo un llamado para el rearme moral de bolivianos

Rotary Club de La Paz celebró ayer 55 aniversario de fundación

El presidente, Gral. Guido Vildoso, demandó el "rearme moral" del pueblo boliviano ante la crisis política, social y económica que confronta el país; lo hizo durante la sesión de honor del Rotary Club de La Paz, que celebró el 55 aniversario de su fundación, con un almuerzo sesión.

Dijo: "Dentro del tiempo y misión encomandada por las Fuerzas Armadas, se castigará con la cárcel a todos aquellos malos bolivianos que en el pasado destruyeron nuestra economía, con el saldo de hambre y miseria que hoy confrontamos".

A la reunión asistió también el Ministro de Finanzas, Alfonso Revollo.

Vildoso afirmó: "En los momentos actuales, corresponde al pueblo boliviano, a través de todas sus capas sociales, responder a los esfuerzos que hace el gobierno, con una tregua social, para trabajar con la necesaria tranquilidad de espíritu".

"Si hemos llegado al fondo, no podemos descender más y todos juntos, absolutamente todos, debemos empeñarnos en rebotar de ese fondo y volver arriba", añadió.

Se refirió a su reciente visita a Colombia afirmando que había necesidad de demostrar fuera de las fronteras de Bolivia "que habíamos cambiado de conciencia y que Bolivia se esfuerza en lavar su imagen deteriorada, abriendo el cauce que nos conduciría hacia la total y responsable democratización del país".

La sesión de honor fue abierta por el presidente del Rotary Club La Paz, Dr. Luis Kuhsner. El Dr. Teodosio Imaña pidió a los asistentes que hicieran conciencia sobre ciertas reflexiones a propósito de preservar el entorno geográfico, la libertad, la soberanía y autodeterminación que legaron a los bolivianos los fundadores de la República.

Fabriles piden acelerar la importación de trigo

La Confederación General de Trabajadores Fabriles de Bolivia, en comunicado emitido ayer, solicita que las autoridades del gobierno aceleren la importación de trigo en lugar de harina, para "no perjudicar a los trabajadores que prestan servicios en las industrias molineras, y de esa manera evitar la desocupación y la falta de pan para el pueblo".

El documento, firmado por los dirigentes Luis López Altamirano, Víctor Bascopé, Celestino Colque, Gualberto Paredes y Abdón Soliz, afirma: "No obstante el anuncio de que se dispondría la libre importación de harina, como emergencia de la falta de pan de batalla en los barrios populares, inexplicablemente, se estaría interfiriendo el embarque de trigo de la última licitación, porque el Banco Central no ha otorgado la carta de Crédito que autoriza el Decreto Supremo N°. 17.400 de 18 de mayo de 1980, cuando se trata de importación de trigo. Tenemos conocimiento de que el Banco Central está exigiendo un nuevo Decreto Supremo para la apertura del acreditivo lo que, a todas luces, es innecesario".

Los dirigentes fabriles manifiestan: "Advertimos por demora en su gestión perjudicará en el fortalecimiento de la libertad, la soberanía y autodeterminación que legaron a los bolivianos los fundadores de la República.

Aduana aplicará cambio monetario de $b 110 para toda la mercadería

La Dirección General de Aduanas aplicará el tipo de cambio monetario de $b. 110, por los días 13 y 16 del presente mes, para el despacho de mercadería, según señala una nota dirigida al Ministerio de Finanzas, en la que pide la autorización necesaria para obrar en ese sentido.

La aplicación de esa tarifa obedece, según la nota, al bloqueo y paro decretado por la COD, durante esos días.

La medida constituye una respuesta a las quejas presentadas por los importadores, quienes hicieron saber la imposibilidad de retirar mercadería de los depósitos de El Alto, en razón de que la Aduana pretendía cobrar reintegros por los días de bloqueo y de huelga que, además, impidieron que aquellas fueran retiradas por el corte de tránsito.

Señalaron que la pasada semana, la Aduana cobró ya derechos aduaneros por el equivalente al cambio monetario de $b. 110 por dólar y que, posteriormente, pretendió cobrar reintegros al cambio de $b. 130.

Ante la negativa de pagar esos "sobre derechos", los funcionarios aduaneros se negaron a dar autorización para el retiro de mercaderías. Señalaron, finalmente, que el bloqueo y el paro dispuesto por la COD, constituyeron obstáculos para el retiro de mercaderías de los depósitos de El Alto.

Hoy se realiza ampliado de COD de La Paz

Hoy, a horas 15, se realizará un ampliado de emergencia de la Central Obrera Departamental de La Paz, convocado para analizar el problema del autotransporte.

La reunión se llevará a cabo en la sede de los trabajadores fabriles. Ha sido invitado el Comité Ejecutivo de la Central Obrera Boliviana.

Dirigentes de la COD dijeron que el ampliado "aprobará la posición de los trabajadores frente a la necesidad de soluciones definitivas para el problema del autotransporte".

PS-1 no enviará delegados ante la Corte Electoral

El Partido Socialista Uno, en una carta dirigida al Ministro del Interior, hace conocer su decisión de no acreditar representantes ante la Corte Nacional Electoral, "porque el actual gobierno carece de la legitimidad y autorización moral para presidir y controlar un proceso de institucionalización".

Señala que la composición de los mandos castrenses, en la mayoría de los puestos de decisión, es la misma que sirvió de respaldo al Gral. Luis García Meza, en el golpe del 17 de julio de 1980.

La carta, que lleva las firmas de Jaime Taborga, José María Palacios y Roger Cortez, indica: "El mantenimiento del pacto militar campesino, la ocupación militar de las minas, el reconocimiento de dirigentes campesinos sin representatividad y la libertad con que operan los paramilitares, demuestran que los factores de poder que sustentan proyectos represivos se encuentran intactos".

El PS-1 señala que, en esas condiciones, la conformación de un poder electoral "es un procedimiento pseudo legal que intenta encubrir el fortalecimiento de las corrientes antidemocráticas militares y civiles".

Dicen que mantendrán su decisión de continuar luchando por la defensa de su economía y derechos políticos "enarbolando una plataforma antioligárquica y antiimperialista para resolver la crisis por la que atraviesa el país".

Egresó grupo especializado del Centro de Informática Militar

Veinte alumnos, entre suboficiales y sargentos, recibieron certificados de egreso de los cursos de Administración de Empresas, Economía e Inglés Técnico del Centro de Informática Militar. Esa entidad celebró el segundo aniversario de su creación.

Los suboficiales egresados son Víctor Arce Azurduy, René Velásquez Benavidez, Emilio Agreda Vargas, Néstor Orozco Gonzales, Pedro Ponce García, Alejandro Juárez Sánchez, Eloy Mendoza Mayta, Jaime Serrano Mejía, Ernesto Illanes Centellas, Rodolfo Candia Toledo e Hilarión Coca Marquina. Los sargentos técnicos Severo Villca Vargas, Freddy Siles Paz, José R. Flores Vargas, Jaciel Ugarte Vásquez, José L. Rocha Honor, Víctor Jaldín Cayo, Alfredo Peñaloza Escalera, Juan Carlos Medrano Jiménez y Hugo Zambrana Torrico.

Entregó los certificados el Gral. Walter Antezana P., Jefe de Estado Mayor del Ejército que presidió los actos conmemorativos del segundo aniversario del Centro de Informática Militar.

El Gral. Antezana, en su discurso, dijo que los ejércitos tratan de organizarse mejor y potenciarse, otorgando la importancia del caso a la informática. Señaló que la estructuración de un sistema eficaz informativo-militar integrado, a nivel nacional, es una necesidad para conducir al Ejército.

Conferencia sobre tema de tributación

Adolfo Atchabahian, miembro del Programa de Tributación OEA-BID, disertará hoy, a Hs. 15, sobre un tema de Tributación.

La conferencia esta auspiciada por el Tribunal Fiscal de la Nación, presidido por el Dr. Alberto Bellot San Martín. Se realizará en el local de esa institución, ubicado en la calle Bolívar, esquina Indaburo, N°. 724.

Incremento en precio del estaño

El estaño se cotizó ayer en 5,43 dólares la libra fina, en la Bolsa de Metales de Londres.

El martes, se había registrado una cotización oficial de 5,28 dólares.

El incremento estuvo motivado fundamentalmente en el retroceso del dólar en los mercados europeos de divisas.

Al cierre de las operaciones de ayer, los precios del oro habían as... 358,75 dólares la onza en Londres; 348, 8... dólares, en París; 353,9... dólares, en Francfort; 353,62 dólares en Zurich, y 333,5... dólares en Hong Kong.

El Ministerio de Minería registró, en La Paz, las siguientes cotizaciones oficiales:

Estaño, 5,43 dólares la l... bra fina, Oro, 349 dólares l... onza troy, Plata, 6,94 dólare... la onza troy, Plomo, 24 cen... tavos de dólar la libra fina... Zinc, 33 centavos de dólar la l... bra fina, Cobre, 66 centavos d... dólar la libra fina, Antimonio... 2.100 dólares la tonelada m... trica. Bismuto, 1,38 dólares l... libra fina. CAMBIO OFICIAL... 1,7257 dólares por libra e... terlina inglesa.

EN NUEVA YORK

Cotizaciones de los m... tales registradas ayer en... mercado de Nueva York.

Estaño, 6,2465 dólares... libra, Oro, 357,75 dólares... onza, Plata, 7,03 dólares... onza, Cobre, 68-70 centavos... dólar la libra, Plomo, 26-... centavos de dólar la libra... Zinc, 40 centavos de dólar la... bra, Aluminio, 76-77 centav... de dólar la libra, Mercurio, 3... dólares el frasco, Platino, 2... 260 dólares la onza.

Nuevo Gerente de ENAF

El My. Ernesto Montellano fue posesionado ayer como... General de la Empresa Nacional de Fundiciones. En conv... con los periodistas, dio explicaciones en torno a denu... supuestas irregularidades cometidas recientemente en... presa.

Veinte cuecas, tres kaluyos y una marcha fúnebre de Simeón Roncal

Por WILSON MENDIETA PACHECO

Simeón Roncal es el clásico de las cuecas bolivianas.

Murió el 12 de enero de 1953 en La Paz, modestamente, como había vivido, al decir de don Armando Alba, el inolvidable potosino de la Casa Nacional de Moneda.

Nacido en Sucre en abril de 1870, el magnífico compositor, se detuvo casualmente en 1917 en Potosí -porque una diligencia, algo así como una "carreta del destino", sufrió un contratiempo- y esta colonial y artística ciudad lo "agarró" más de diez años y compuso aquí sus mejores cuecas y los más gustados bailecitos y kaluyos.

La producción de Don Simeón Roncal lleva mucho de la delicada técnica de Federico Chopin y hasta de la calidad de Ricardo Wagner, que los bolivianos no hemos logrado descubrir, apreciar y menos valorar todavía, pese a que de este consagrado compositor, si, podemos decir que "su música empieza donde las palabras terminan" y que, como dijera Goethe de un contemporáneo suyo "de sus piezas salen bien trazados caminos en todas direcciones".

Sin embargo, aunque muchos lo han pretendido, desde el fallecimiento del Maestro no se ha concretado una antología de sus composiciones, especialmente de sus "20 cuecas, 3 kaluyos y una marcha fúnebre" que se han convertido en una selección natural de su fecunda obra, porque temas como "Soledad", "Huérfana Virginia" o "Noche tempestuosa", representan la "coloración melodista y miniaturista" que ostentaba Chopin, que era "pequeño en las cosas grandes y grande en las cosas pequeñas"; pero ante todo el "más grande de los compositores para piano" y que Roncal admiraba calladamente desde sus años de principiante y aficionado.

Simeón Tadeo Roncal, Gallardo, en los temas bolivianos, en sus cuecas y kaluyos, es el Chopin de las polonesas y mazurcas, y, por ello, sus composiciones adquieren perdurabilidad e íntima exquisitez que cautivan por su expresión de hondo sentimiento nativo.

PRIMER ALBUM

Después de varios años de estudio y preparación, la pianista chuquisaqueña María Antonieta García Meza de Pacheco- detenida también en Potosí por la "carreta del destino"- ha cristalizado con esfuerzo propio la grabación en piano de las "20 cuecas, 3 kaluyos y una marcha fúnebre" del magnífico compositor sucrense potosino.

La grabación constituye el primer álbum de conjunto que los admiradores y seguidores del inolvidable Maestro tendrán en sus manos con calidad interpretativa, a lo que hay que añadir la buena técnica de grabación de Discos "Heriba", de La Paz, una empresa que patria prestar apoyo para inquietudes similares.

La atractiva presentación del álbum con fotografías de la intérprete y de Sucre y Potosí, ciudades ligadas íntimamente al autor y a la pianisa, se complementa con una nota rememorativa de Doña Lola Ruck Uriburu de Mendoza y un folleto biográfico de Simeón Roncal escrito en 1970 por su amigo, el ya desaparecido historiador Armando Alba.

La Sociedad Filarmónica de Potosí, conformada por un inquieto núcleo de impulsores de la música, no ha escatimado esfuerzo para dar apoyo moral a la pianista, cuya vocación se remonta a su niñez, cuando el Prof. Juan Manuel Thórrez le guió en sus primeros pasos en la capital de la República.

La artista, luego de obtener título de Profesora de Música en la Escuela Normal de Sucre, tuvo cursos de especialización en Brasil y Estados Unidos y ofreció en varias capitales del país exitosos recitales de piano, advirtiéndose su predilección hacia obras de autores nacionales.

NUESTROS CLASICOS

- Mi admiración por Simeón Roncal se remonta a mis años de estudiante, pero la idea de llevar al disco sus "20 cuecas" surgió hace quince años aproximadamente- declara la Profesora de Pacheco y añade que "es necesario dejar a nuestros hijos y nietos la música clásica de nuestros compositores".

En torno a la música boliviana, nuestra entrevistada expresó que "tenemos un nivel elevado pero no lo valoramos y este álbum espero que sirva para reactualizar y redescubrir a Simeón Roncal". "Además - dice- en los momentos actuales es urgente mostrar nuestros valores culturales y morales, ya que este compositor es ejemplo de trabajo y amor a nuestra tierra".

El álbum de Simeón Roncal, cuya presentación tuvo lugar en los primeros días de este mes en la Villa Imperial, en sus dos discos tamaño long play, grande, consta: LADO 1: La ausencia, La brisa, Julia, Noche tempestuosa, Ramón, Rosa, la Huérfana Virginia, Lección de piano y Recuerdo. LADO 2: Pequeño Simeón, El olvido, Lágrimas, La mujer, Raquel, Decepción, La soñadora, Amor e Impresiones. LADO 3: El Arroyo, Kaluyo Indio N°. 1 y Kaluyo Indio N°. 2. LADO 4; Soledad, Kaluyo Indio N°. 3 y Marcha fúnebre.

El orden del álbum pertenece al propio compositor y la pianista, como intérprete, ha mantenido esa disposición, Roncal produjo este bello conjunto de piezas bolivianas, sucesivamente en Potosí y La Paz, entre 1915 y 1935.

Potosí, agosto 1982

"TRADICIONES CRUCEÑAS".- Bajo el título de "Tradiciones cruceñas", el intérprete oriental Carlos Romero Dávalos ha grabado un L.P. para el sello Discolandia. El disco incluye temas de prestigiosos compositores bolivianos, entre ellos Orlando Rojas, Jorge Luna, Nicolás Menacho, Susano Azogue, Godofredo Núñez, Lola Sierra de Méndez, Gilberto Rojas y R. Terrazas; los temas son los siguientes: Nostalgia cruceña, Morenita, Churuno de miel, Alma cruceña, Trasnochador, Santa Cruz de la Sierra, Carretero enamorado, La ruleta del destino, Tauras y Razón y corazón. Arquitecto de profesión, Carlos Romero Dávalos obtuvo éxito con sus primeras interpretaciones. El L.P. que ha puesto en circulación tiene fines benéficos; puesto que la recaudación que arroje su venta será destinada a la Aldea SOS de Santa Cruz, institución que se ocupa de amparar a la niñez desvalida. En la grabación del disco "Tradiciones cruceñas" participaron Orlando Rojas, en la dirección y los arreglos, y Lucindo Gómez, en la parte técnica.

Películas en el Banco del Libro

Tres películas sobre el arte francés serán proyectadas hoy, a horas 14 y 30, en el Banco del Libro, calle Junin N° 608.

Ellas son: Homenaje a Rodin, Museo de Dijon y Versalles.

La sesión cinematográfica está auspiciada por la Alianza Francesa y el Instituto Nacional de Patrimonio Artístico y Artes Visuales del Instituto Boliviano de Cultura.

Mañana, a la misma hora y en el mismo centro cultural, serán exhibidos los siguientes films: Rodin, Otra mirada de Picasso y El hombre de la pipa.

SALON MUNICIPAL.- Exposición de pintura de Jorge Arias Saavedra. (Local: calle Colón).

GALERIA DEL CBA.- El martes 24, a horas 19.00, será inaugurada la galería de arte del Centro Boliviano Americano. La mencionada sala iniciará sus actividades en La Paz con una muestra colectiva de arte boliviano contemporáneo. (Local: Parque Zenón Iturralde 121, Avenida Arce).

INSTITUTO AMERICANO.- Miércoles 25, exposición de fotografías titulada "Ayer, hoy y siempre". Horas 18 y 30, festival de la canción en el Coliseo Cerrado del establecimiento. Viernes 27, horas 18 y 30, presentación de la cantata "Canto para una semilla" de Luis Advis; participarán el Coro y la Orquesta del Instituto Americano. (Local: Calle Landaeta esq. 20 de Octubre).

ACTIVIDAD CULTURAL EN LA PAZ

ALIANZA FRANCESA.- Hoy, a horas 18 y 30, proyección de la película "Un soñador sonoliento", de Jean Marie Perier. (Local: Av. 20 de Octubre N°. 2041).

CASA MUNICIPAL DE CULTURA.- Festival de películas japonesas. Auspicio de la Embajada del Japón.

GALERIA MELANY BEART.- Exposición de óleos del artista boliviano Jaime Botelho Mauri. (Local: Av. 6 de Agosto N°. 2534).

CASA MUNICIPAL DE CULTURA.- Exposición de acuarelas y "maderas" de Mario Eloy Vargas. Auspicio de la Fundación "Manuel Vicente Ballivián".

MUSEO NACIONAL DE ARTE.- En fecha próxima se realizará un curso nacional de museología, a cargo de tres profesionales: El Lic. Gonzalo Iñiguez Vaca Guzmán, el Prof. Pedro Querejazu Leytón y el Arq. Julio Muñoz Eyzaguirre. Mayores informaciones sobre este curso en las oficinas del Museo, calle Comercio esq. Socabaya.

MUSEO NACIONAL DE ARTE.- Exposición "Jugends - tilart nouveau - modernismo". Muestra representativa de lo producido en Alemania en el período comprendido entre fines del Siglo XIX y principios del XX; Auspicios de la Embajada de la República Federal de Alemania y el Goethe Institut (Local: calle Comercio esq. Socabaya).

GALERIA AMERICA.- Exposición "Objetos de arte", muestra en la que participan 14 artistas bolivianos (Local: Av. 20 de Octubre N°. 2086).

IGLESIA LUTERANA.- Viernes 20, horas 19.00, recital de piano de Franz Eichberger. El programa incluye obras de Chopin, Beethoven y Brahms. Auspicio de la Embajada de Alemania Federal (Local: Sánchez Lima esq. Rosendo Gutiérrez).

CASA MUNICIPAL DE CULTURA.- Exposición de grabados y dibujos de David Angles. La muestra estará abierta al público hasta el miércoles 25.

CURSOS DE AYMARA.- El Centro Cultural "Jilaña" ofrece cursos de teatro aymara y danzas autóctonas. Informaciones en la sede del Centro, calle Almirante Grau N°. 443.

GALERIA EMUSA.- Exposición de acuarelas de Gerardo Zurita y Mario Pinto, (Local: Av. 16 de Julio N°. 1607).

CINE 16 DE JULIO.- Ciclo cinematográfico con películas de Herbert Ross. Sábado 21, horas 9 y 30 a.m., "Sueños de un seductor", sábado 28, "California suite", sábado 4 de septiembre, "La pareja disparaja", sábado 11, "La chica del adiós". Serie auspiciada por el Cine Club Juvenil "La Paz".

MUSEO NACIONAL DE ARTE.- Exposición permanente de pintura colonial boliviana. (Local: calle Comercio, esq. Socabaya).

CASA MUNICIPAL DE CULTURA.- Exposición de las obras enviadas al XXX Salón de Artes Plásticas "Pedro Domingo Murillo".

TEATRO MUNICIPAL.- Temporada de la Compañía de Teatro "Hombres Trabajando". Obra: "Toque de queda". Dirección: Adolfo Mier Rivas. Actores: Mary Torrico, Germán Claure, Ramiro Mier Rivas y René Hohenstein. El ciclo durará hasta el sábado 28 del mes en curso.

ACADEMIA NACIONAL DE CIENCIAS.- Del martes 24 al jueves 26 mesa redonda sobre el tema "Inundaciones en los llanos bolivianos". Informaciones en la sede de la Academia. (Av. 16 de Julio N°. 1732).

MUSEOS.- Casa de Murillo, calle Jaen N°. 790, Tel. 375273; Museo Nacional de Arte, calle Comercio, esq. Socabaya; Museo Nacional de Etnografía y Folclore, calle Ingavi N°. 916; Museo de la Policía, calle Junín; Museo Histórico "Litoral Boliviano", calle Jaen N°. 789; Museo Costumbrista, calle Jaen esq. Sucre; Museo de Historia Natural, Campus Universitario, Cota Cota - Calle 26, Museo de Arte de la Catedral, calle Socabaya N°. 432.

PEÑAS FOLCLORICAS.- Naira, calle Sagárnaga N°. 161, Tel. 325736; Casa del Corregidor, calle Murillo N°. 1040, Tel. 363633; Los Escudos, Av. Mariscal Santa Cruz; El Internacional, calle Ayacucho N°. 206, Tel. 342942.

Desde España

Concurso de escultura

El Museo "Jacinto Higueras" de la villa Santisteban del Puerto (Jaén-España) ha hecho conocer la convocatoria del Octavo Certamen de Escultura "Jacinto Higueras".

Las Bases del concurso son las siguientes:

1ª. El Premio instituido llevará la denominación: "Jacinto Higueras".

2ª. A él podrán optar todos los escultores españoles o extranjeros, sea cual fuere su estilo o escuela y sin condicionamiento de tema.

3ª. Las obras cuyo concurso se pretenda, serán enviadas a la siguiente dirección: "Museo Jacinto Higueras". Santisteban del Puerto (Jaén). Los gastos de envío y retorno correrán de cuenta y riesgo de los autores, no respondiendo el Patronato de cualquier desperfecto que pudiera ocasionarse.

4ª. Dichas obras deberán estar en poder del Patronato antes del día 1º. de noviembre de 1982 al objeto de que por el mismo pueda organizarse su exhibición y consiguiente estudio por parte del Jurado.

5ª. Las obras se presentarán bajo lema y título y en sobre aparte y con el mismo lema, detalles de identificación del autor: Nombre y apellidos, domicilio, residencia, etc.

6ª. El primer Premio, único e indivisible, para la mejor obra presentada al Certámen en opinión del Jurado, consistirá en un artístico Trofeo diseñado exclusivamente para este Concurso por Don Jacinto Higueras, hijo, también laureado escultor, y una dotación en metálico de Ciento Cincuenta Mil Pesetas.

Asimismo se instituye un Segundo Premio con medalla diseñada por el mismo artista y una dotación en metálico de Setenta y Cinco Mil Pesetas.

7ª. Caso de que ninguna de las obras, a juicio del Jurado, alcanzará calidades para merecer los premios, podrían ser declarados desiertos y sus dotaciones incrementarían los de la convocatoria siguiente.

8ª. El Jurado que, en la mayor parte de sus miembros estará formado por artistas de reconocida fama, será anunciado, al menos con un mes de antelación al día del fallo.

9ª. Las obras premiadas quedarán de la propiedad del Patronato, engrosando los fondos artísticos del Museo.

10ª. Las no premiadas podrán ser retiradas por sus autores en un plazo no superior a un mes, después de emitido el fallo. La no retirada supone renuncia a la misma y pasa también a la propiedad del Patronato.

11ª. Los artistas que hayan obtenido Primer Premio en convocatorias anteriores, no podrán concursar.

12ª. En solemne y público acto, el día 14 de noviembre de 1982 a la hora que previamente se anunciará, el Jurado dará a conocer su fallo inapelable. El día 21 del mismo mes, ya ante público el Fallo y también en acto solemne, se hará entrega de los Premios a los escultores galardonados.

Pintora boliviana en galería de OEA

Yolanda B. de Aguirre realizará una exposición de sus obras en la Galería de Arte de la Organización de Estados Americanos, Washington, del 2 al 24 de septiembre próximo.

La pintora boliviana informó a "PRESENCIA" que su muestra, integrada por 16 óleos, lleva el título de "Génesis".

Yolanda B. de Aguirre realizó sus estudios en la Academia Nacional de Bellas Artes de La Paz y siguió cursos especiales en los talleres de Luisa Pacheco, Armas Pacheco, Agnes y Ernesto Arnal.

Ha presentado su obra en la mayoría de las galerías bolivianas y obtuvo premios, distinciones en varios certámenes nacionales; cabe mencionar entre ellos el Primer Premio de Pintura, XIII Salón "Pedro Domingo Murillo".

EN LA CIUDAD DE LOS CUATRO NOMBRES
Y CAPITAL DE BOLIVIA...

Con la firme determinación de apoyar al desarrollo de la Culta Charcas

HOY

inauguramos nuestra SUCURSAL SUCRE

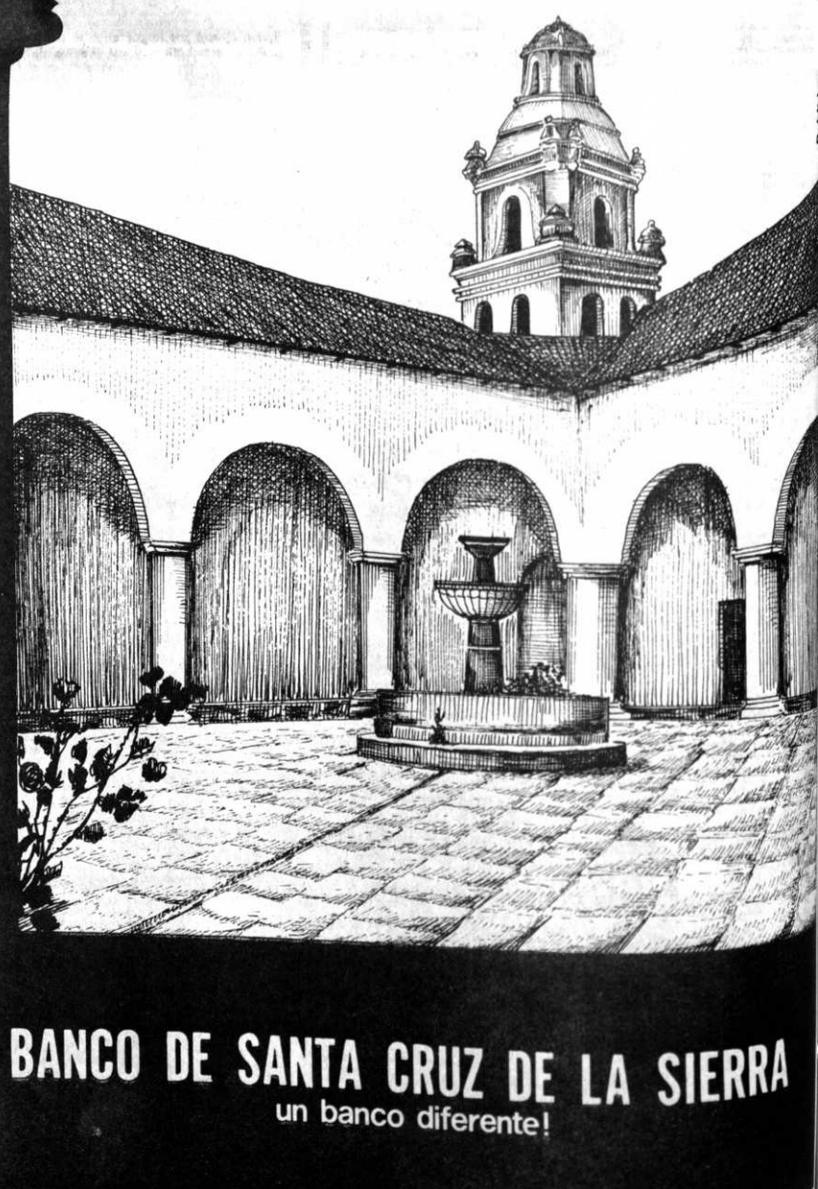

BANCO DE SANTA CRUZ DE LA SIERRA
un banco diferente!

España promueve trabajos de investigación sobre epilepsia

El Hospital Instituto San José, de España, ha convocado al Primer Premio Iberoamericano de Epilepsia 1983, con el fin de promover el trabajo de investigación sobre esa enfermedad, según la convocatoria entregada a PRESENCIA.

El concurso está couspiciado por la Organización Iberoamericana de Seguridad Social (OISS), el Ministerio Español de Sanidad y Consumo y la Liga Española contra la Epilepsia. Las bases del concurso son las siguientes:

Primera.- Podrán concurrir al I Premio Iberoamericano de Epilepsia todos aquellos trabajos inéditos, escritos en castellano, cuyo contenido esté relacionado con cualquier aspecto científico (clínico, experimental, terapéutico, psiconcial...) referido a la epilepsia.

Segunda.- La extensión del texto de los trabajos tendrá un mínimo de 30 y un máximo de 60 folios (DIN A-4) mecanografiados a doble espacio, por una sola cara, y numerados. En esta extensión, no estarán incluidas la bibliografía ni la iconografía soportadas.

En la primera página deberá citarse: título del trabajo, nombre y apellidos del autor o autores, domicilio, nombre del centro de trabajo y población. Si se desea, podrán mencionarse los cargos que tienen los autores.

Para facilitar la mejor comprensión y calidad de los trabajos, podrán acompañarse de fotografías, dibujos, gráficos y tablas, así como de la correspondiente bibliografía, que deberá referirse únicamente a los trabajos citados en el texto y de acuerdo con las instrucciones internacionales.

Tercera.- Los originales deberán ser presentados o remitidos, por duplicado, al Hospital Instituto San José" Ctra. Aéreo-club, s/n, Apartado 27.011, Madrid - 25 (España), antes de las 24 horas del día 18 de marzo de 1983. El Hospital Instituto San José acusará recibo de los originales recibidos.

Cuarta.- El I Premio Iberoamericano de Epilepsia estará dotado con las siguientes cantidades: Primer premio: 500.000 pesetas. Segundo premio: 250.000 pesetas. Tercer premio: 100.000 pesetas. Y tres accésit de 50.000 pesetas cada uno. Todos los autores premiados recibirán el correspondiente diploma acreditativo.

Quinta.- Los premios serán otorgados por un Jurado integrado por seis miembros, con voz y voto, compuesto por el Director Médico del Hospital Instituto San José, como Presidente; un Catedrático de Universidad; el Presidente de la Comisión Nacional de la Especialidad de Neurofisiología Clínica; el Presidente de la Liga Española contra la Epilepsia, un representante de la OISS; y un Jefe de Departamento o de Servicio Médico del Ministerio de Sanidad y Consumo. En caso de empate, el voto del Presidente del Jurado se considerará decisorio. Actuará como Secretario, con voz, pero sin voto, un médico del hospital.

El Jurado valorará la calidad de los trabajos presentados a concurso y adjudicará todos los premios que serán indivisibles y no podrán quedar desiertos. El fallo del Jurado será inapelable.

Sexta.- El fallo del Jurado, del cual se levantará acta notarial, se dará a conocer públicamente y a cada uno de los autores premiados el día 20 de mayo de 1983. La entrega de los premios se realizará en Madrid, en el transcurso de un acto público, cuyo lugar y fecha de celebración se indicará oportunamente, con una antelación de al menos 20 días.

Séptima.- Los trabajos premiados serán publicados en una monografía editada a tal efecto. El importe de los premios se entenderá que compensa a los autores de sus derechos de publicación exclusiva.

Octava.- Los originales no premiados podrán ser recogidos o solicitados en el Hospital Instituto San José, en el plazo de los tres meses siguientes a la otorgación de los premios. Al término de este plazo, los no recogidos se entenderá que los autores renuncian a su derecho de propiedad.

Novena.- La participación en el I Premio Iberoamericano de Epilepsia implica la total aceptación de estas bases, así como el fallo del Jurado.

Informes en La Paz, Dr. Harry Trigosso, Servicio de Electroneurología del Hospital Obrero, Casilla 20540, La Paz.

Sepelio del padre Leónidas Sánchez Arana

Ayer fueron resultados en la ciudad de La Paz los restos mortales del que fuera R.P. Leónidas Sánchez Arana,varias veces representante nacional, llegó a ocupar la presidencia de la Cámara de Senadores. Perteneció al Movimiento Nacionalista Revolucionario y fue uno de los actores de la Revolución de abril de 1952. Asistieron al sepelio personalidades políticas y de los medios sociales en los que se desenvolvió en vida.

En los discursos fúnebres que se pronunciaron se recordó la personalidad y trayectoria del P. Leónidas Sánchez.

Existen 33.477 vehículos de servicio en el país

(ANF)- El transporte público, en todo el país, cuenta según datos hasta el 31 de diciembre de 1981, con 33.477 vehículos, de los cuales la mayoría son camiones.

El segundo lugar corresponde a los taxis, y el tercero a los micros. En todo el país existen aproximadamente 9.832 taxis y 4.100 micros, que prestan sus servicios a los distintos distritos.

El total del parque automotor es de 163.146 vehículos de los cuales 123.272 son particulares y 6.396 oficiales.

Según datos proporcionados por dirigentes del transporte, un 20 por ciento del total d parque automotor no han si cancelados a las casas i portadoras.

Sin embargo, algunas cas importadoras, señalaron q hace ocho meses no recib pagos y que esa situación agudizó con la flotación d dólar.

Tema de congreso interamericano fue capacitación de secretarias

Tema principal del congreso organizado por la Federación Interamericana de Asociaciones de Secretarias, en el que Bolivia estuvo representada, fue la capacitación profesional de las secretarias, en los diversos niveles de su actividad.

La Asociación Boliviana de Secretarias ha informado sobre las conclusiones de ese congreso, que reunió a representantes de todos los países americanos y observadores de Suiza, Portugal y España. El tema central del congreso fue "Administración secretarial", cuya conclusión señala que es necesario que las entidades afiliadas a la Federación Interamericana, brinden a la secretaria todas las facilidades para su capacitación administrativa, ya sea dentro de las empresas o en centros especializados de perfeccionamiento.

El subtema 1, sobre actualización administrativa de la secretaria, recomienda a las organizaciones de secretarias que divulguen información sobre administración secretarial y materias afines, exhorta a que se procure la superación de la secretaria mediante cursos, seminarios y otros medios, y, finalmente, que se promuevan programas educativos para la formación técnica y administrativa de aquéllas, en coordinación con los ministerios de Educación, universidades e institutos docentes.

Los subtemas 2 y 3, se refieren a la aplicación de nuevos métodos en la función secretarial y sus efectos y aportación de la secretaria a los avances administrativos, respectivamente. Sobre ambos, se aprobaron recomendciones encaminadas a la capacitación de las secretarias.

Concurso para reina de 15 años

Rotary Club Chuquiago Marka informó que organiza un concurso para designar a la "Reina de los Quince Años", que se llevará a cabo en el Hotel Sheraton, de la ciudad de La Paz, el 18 de septiembre del año en curso.

Los organizadores dijeron que las bases para el concurso son: Estudiantes comprendidas entre 14 y 16 años cumplidos, presentar certificado de nacimiento, poseer dotes físicas, cultura general, sencillez y donaire al andar y hablar, 1 fotografía y datos personales, deberán ser inscritas por los clubes, colegios y entidades invitadas.

AGRADECIMIENTO E INVITACION

Cap. FAB (r) Germán Torrez U., esposo; Edgar, (ausente); Olla , Ericka, Yuri, Leonardo, hijos; Sara, Fidel, Clotilde, Juan, hermanos; Raúl, Alicia, Esperanza, Eulogio, Fernando, Maruja, Florencio, José Lidia, Enriqueta, hermanos políticos; los tíos, primos, sobrinos y demás familia de la que en vida fue ejemplar esposa y abnegada madre

Sra. FANNY PANIAGUA DE TORRES (Q.D.D.G.)

hacen llegar su profundo agradecimiento a las amigas y personas piadosas que hicieron llegar sus condolencias, e invitan a la misa de mes que se celebrará en la Basílica de San Francisco el día de hoy, Jueves 19 a Hs. 18,30 p.m. La asistencia a este acto piadoso comprometerá la eterna gratitud de la familia doliente.

La Paz, 19 de Agosto de 1982

La familia de la que en vida fue, ejemplar esposa, abnegada madre y cariñosa abuelita

Sra. Doña CARMEN CASTRO DE GUACHALLA (Q.E.P.D.)

invita a sus parientes, amigos y personas piadosas a elevar una oración por el eterno descanso de su alma, asistiendo a la misa que recordando los CINCO años de su sentido fallecimiento se mandará a oficiar el día de mañana Viernes 20 del presente mes, a horas 11 a.m. en el Templo de San Agustín.
Favor que agradecerá la familia doliente.

La Paz, Agosto de 1982

UNIVERSIDAD BOLIVIANA
UNIVERSIDAD MAYOR DE SAN ANDRES

La Facultad de Derecho y Ciencias Políticas, tiene el sentimiento de comunicar el sensible fallecimiento del

Doctor GUILLERMO CLAVEL (Q.E.P.D.)

quien ejerció por largos años la docencia universitaria e invita a los señores catedráticos y estudiantes de la Universidad, a concurrir al velatorio de sus restos mortales en el Salón de Honor de esta Casa Superior de Estudios y al sepelio que partirá del atrio de la Universidad a horas 16:00 del día de hoy.

La Paz, Agosto 19, 1982

"ELEVAD UNA ORACION"

Por el descanso eterno del que en vida fue

Señor Don: CARLOS LUGONES VILLARROEL (Q.E.P.D.)

la familia, invita a sus parientes, en especial a los Residentes Pandinos, a sus colegas de la Dirección General de Aduanas, Administración de la Aduana Distrital de La Paz, Departamento de Inspectores, amigos y personas piadosas, se dignen asistir a la Misa que recordando el Segundo año de su sensible fallecimiento se mandará a oficiar en el Templo del Cementerio General el día de mañana Viernes 20 del presente a horas 10 a.m.
Favor que agradece la familia doliente.

La Paz, Agosto de 1982

IN MEMORIAM

En el cuarto aniversario del fallecimiento del señor:

Ing. PAUL PIAGGIO BONSI (Q.E.P.D.)

la familia lo recuerda con mucho cariño y ruega a sus parientes, amigos y personas piadosas, elevar una oración por el eterno descanso de su alma.

La Paz, 19 de agosto de 1982

AGRADECIMIENTO E INVITACION

La esposa, los hijos y demás familia del que en vida fue amado esposo y abnegado padre:

Sr. Lic. WALTER NAZARIO TORREZ BALDERRAMA (Q.E.P.D.)

Agradece profundamente las manifestaciones de pesar y condolencias, ofrendas florales, a los parientes y amigos que nos hicieron llegar en nuestros momentos de dolor e invitan a la santa misa que recordando los 8 días de su sensible fallecimiento, se mandará a oficiar el día viernes 20 de agosto a horas 11:45 a.m. en la Iglesia de San Agustín (lado Alcaldía). Su asistencia a este acto de piedad cristiana comprometerá la gratitud de la familia doliente
El duelo se despide en la puerta del templo.

La Paz, agosto 19, 1982

El Círculo de Periodistas Deportivos de Bolivia, tiene el profundo sentimiento de hacer saber a los socios del país, el lamentable deceso del colega:

JORGE REVILLA ALDANA (Q.D.D.G.)

infausto acontecimiento acaecido en la ciudad de Sucre. A tiempo de expresar el sentimiento de dolor que embarga a la institución se dispone 30 días de Duelo por tan irreparable pérdida.

La Paz, 17 de Agosto de 1982

En la paz del Señor y confortado con los auxilios de la Santa Religión Católica y la bendición Papal, ha dejado de existir el que en vida fue, ejemplar hijo, esposo y abuelito:

DON FELIPE MUÑOZ MALDONADO Q.E.P.D.

Ethel Lara de Muñoz, esposa; Rosa M. vda. de Muñoz, madre; Mónica, George (ausente) y Marcelo, hijos; Dr. Guillermo Catacora A. y Denisse Argo, hijos políticos; Olga de Romero, Martha de Velarde y Elena Muñoz hermanas; Mónica Cecilia, nieta; hermanos políticos, sobrinos y demás familiares; invitan a la Asociación de Ex-Alumnos del Colegio San Calixto, Inglés Católico; Mutual San Vicente de Paul,Voluntarias del Hospital Broncopulmonar, parientes y amigos, a la misa de cuerpo presente a hs. 15.30 y a la traslación de sus restos al Cementerio General a hs.16 p.m.el día de hoy jueves 19 de agosto.
El cortejo fúnebre partirá de la calle 21 (Calacoto) Edificio Los Indios Nº 8561 3er piso.
Será favor que agradecerá la familia doliente.
FUNERARIA A. VALDIVIA OF. FIGUEROA (FRENTE AL PASAJE DE LAS FLORES) Tels. 353630 - 372015.

"Siendo hijos de la Resurrección" (S.L. 20-36)
Elsa Monje de Clavel, esposa; María Rosa, Elsa Carolina, hijas; José Luis, hijo político; Felicidad Clavel de Alcázar, hermana; Arturo Alcazar, hermano político; primos y sobrinos ruegan por el que en vida fue

Sr. Dr. LUIS GUILLERMO CLAVEL BUSTILLOS
Benemérito de la Patria
(Q.E.P.D.)

invitan en forma especial al Rector, Vice Rector, Decanos y Personal Administrativo de la UMSA, Colegio San Excombatientes de la Guerra del Chaco, Facultad de Ciencias Jurídicas de la UMSA, Colegio San Calixto, Instituto de Educación Bancaria, I.S.A.P., Ministerio de Finanzas, Amigos del Libro, Club 16 de Julio, Comité Cívico 20 de Octubre, Super Intendencia Nacional de Seguros y Reaseguros, Colegio de Abogados y personas creyentes, se dignen asistir a la misa de cuerpo presente a hs. 15 p.m. y a la traslación de sus restos mortales al Cementerio General a Hs. 15,30 p.m. del día de hoy Jueves 19 de Agosto.
El cortejo fúnebre partirá del Salón de Honor de la U.M.S.A. calle Villazón.
Será favor que agradecerá la familia doliente.
FUNERARIA A. VALDIVIA OF. FIGUEROA (FRENTE AL PASAJE DE LAS FLORES) TELS. 353630 - 372015.

EMPRESA NACIONAL DE FERROCARRILES

CONTRATO DE SEGUROS PARA EQUIPO TRACTIVO Y RODANTE DE ENFE

ACLARACION

Por el respeto que merece la opinión pública y los trabajadores ferroviarios en particular, salvando la responsabilidad y limpieza de sus actos, la Gerencia General de la Empresa Nacional de Ferrocarriles, a raíz de las publicaciones aparecidas en los periódicos ULTIMA HORA y HOY (Suplemento Económico), de fechas 16 y 18 del presente mes, respectivamente, considera de su deber efectuar las siguientes aclaraciones:

— La Empresa Nacional de Ferrocarriles, representada por su Gerente General, Ing. Carlos Azurduy Trigo, en fecha 11 de agosto de 1980, suscribió un contrato con la Compañía Andina de Seguros y Reaseguros S.A. Sociedad Anónima, para seguros de su material rodante, pasajeros, equipo pesado, depósitos, valores de caja y responsabilidad civil, tanto para la Red Oriental como de la Red Occidental de Ferrocarriles, por un monto de Dos Millones Novecientos Cincuenta y Nueve Mil Ochocientos Cincuenta y Nueve 66/100 dólares americanos ($US 2.959.859.66).

— No obstante la regularidad de los pagos efectuados por ENFE a la Compañía Andina de Seguros S.A., al advenimiento de la actual gestión administrativa a cargo del señor Gral. Brig. Mario Terán Peñaranda, en fecha 19 de agosto de 1981, esta autoridad, al tomar conocimiento de los problemas inherentes al quehacer ferroviario, a través de viajes de inspección a los diferentes distritos del interior del país, comprobó que algún equipo tractivo y rodante se encontraba paralizado, razón por la que, de inmediato, solicitó la información pertinente a las reparticiones de la Empresa, habiéndose establecido que el mismo era atribuible al incumplimiento del compromiso adquirido por Andina de Seguros S.A., para la reparación del equipo siniestrado, por lo que, precautelando los intereses de la institución y, en resguardo de la economía y la seriedad de los actos de ENFE, el Gerente General, Mario Terán Peñaranda, dispuso la suspensión del pago de primas a partir del mes de agosto de 1981 hasta la fecha (18 de agosto de 1982), tal como podrá comprobarse documentalmente en el Departamento Contable de la Empresa.

Posteriormente, se efectuó una revisión pormenorizada de todos los cargos pendientes que tenía Andina de Seguros S.A., y, finalmente, en fecha 28 de enero de 1982, mediante carta notariada, se comunicó a la Compañía Andina de Seguros, la rescisión de contrato, en ejercicio de los derechos previstos en la Póliza de Seguro, en su cláusula séptima del contrato suscrito en 11 de agosto de 1980, determinación concordante con el Art. 1023 del Código de Comercio en actual vigencia.

En fechas 3 y 8 de febrero de 1982, Andina de Seguros S.A., mediante cartas cursadas a ENFE, solicitó la revisión de la cobertura de los seguros para poder dar solución a los siniestros del material rodante de ENFE. A este efecto, se conformó una comisión técnica compuesta por representantes de ENFE y ANDINA DE SEGUROS S.A., la misma que procedió a estudiar todos los problemas inherentes al contrato de seguros, tanto en la red oriental como en la red occidental de ferrocarriles, habiendo esta comisión elaborado su informe correspondiente.

Considerado este informe por una comisión interna de la empresa y luego de un exhaustivo análisis de su contenido, se llegó nuevamente a la conclusión de que el contrato con la Compañía Andina de Seguros S.A., debía ser rescindido, ratificando la determinación tomada por la Gerencia General en fecha 28 de enero del año en curso.

De otra parte y frente a la falta de cobertura de seguro del material rodante siniestrado, la Gerencia General de ENFE, en fecha 21 de junio de 1982, solicitó a la Contraloría General de la República autorización expresa para proceder en forma inmediata y por sus propios medios a la reparación de su equipo tractivo y rodante, utilizando recursos económicos que estaban presupuestados para el pago de primas a la compañía aseguradora. Asimismo, mediante carta notariada Nº DJ-I-23/571 de 11 de agosto de 1982, notificó a la referida Compañía de Seguros la decisión de la Empresa de ratificar la RESCISION DEL CONTRATO, reiterando en todas sus partes la comunicación cursada inicialmente en fecha 28 de enero del presente año.

En lo referente a la reparación de 5 coches de pasajeros y un coche comedor marca FIAT, accidentados en la localidad de Ventilla en fecha 22 de octubre de 1980, se suscribió un contrato entre ENFE, representada por su Gerente General, Ing. Carlos Azurduy Trigo, y Andina de Seguros S.A., con la concurrencia del Dr. Adolfo Ustárez, Contralor General de la República, para la reparación de los referidos coches, asignándose la suma de 50.850.69 dólares americanos, suma que resultó insuficiente razón por la que en fecha 1 de febrero de 1982, la actual Gerencia General de ENFE solicitó a la Contraloría General de la República el reajuste de esta suma a 134.453.50 dólares americanos, monto al que alcanzaba el peritaje inicial levantado por la Subgerencia Mecánica de ENFE y que debe ser cubierto en su totalidad por ANDINA DE SEGUROS S.A.

Como podrá deducirse, corresponde al ente máximo fiscalizador del país, adoptar las determinaciones que legalmente correspondan, con el fin de zanjar definitivamente los perjuicios ocasionados por Andina de Seguros S.A.

Cabe destácar que, la limpieza de los actos y la intachable conducta imprimida por la actual Gerencia General de ENFE, a cargo del Gral. Brig. Mario Terán Peñaranda, en la conducción de los ferrocarriles nacionales, al cumplirse un año de gestión, ha demostrado su inclinable compromiso inicial de cortar de raíz las irregularidades cometidas hasta antes del 19 de agosto de 1981, destacándose mas bien que los actos viciados de incorrección, falta de seriedad e ilegalidad, han sido y están siendo rectificados con firmeza, rectitud y elevado grado de honestidad, en defensa del patrimonio, la economía y el prestigio de los ferrocarriles bolivianos.

La Paz, 18 de agosto de 1982

RELACIONES PUBLICAS ENFE

(Sello) EMPRESA NACIONAL DE FERROCARRILES - GERENCIA GENERAL - Oficina de Relaciones Públicas y Prensa

HISTORIETAS

RAMAS CLASIFICADOS

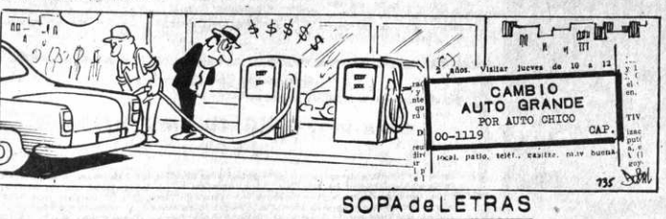

SOPA de LETRAS

E	B	A	N	K	M	O	P	A		
W	U	T	E	G	A	I	H	J		
E	D	A	T	U	W	C	I	C		
L	M	O	Z	Y	N	S	T	U		
E	G	H	E	I	E	K	L	M		
P	R	S	R	E	L	L	U	M		
T	U	R	L	M	O	R	S	T		
N	A	E	G	J	L	N	U	W		
G	R	I	V	E	L	I	N	O		

Solución a

SOPA de LETRAS

B	C	E	G	H	J	L	M	W		
N	A	T	A	C	I	O	N	A		
Z	Y	L	M	O	I	L	M	T		
X	U	T	O	U	V	W	Y	E		
T	U	W	O	N	O	P	R	R		
A	I	S	A	N	M	I	G	P		
O	E	D	F	I	C	A	C	O		
L	O	B	T	U	F	N	L			
A	T	L	E	T	I	S	M	O		

—Miralo de ésta manera.... Cada vez que entró aquí nuestro patio queda LIMPIO.

SIETE futbolistas campeones del mundo

Se leen de izquierda a derecha, de derecha a izquierda, de arriba abajo, de abajo arriba y en diagonal, al derecho o al revés. Trazando una línea alrededor de cada palabra, procure localizarlas todas, teniendo en cuenta que una misma letra puede formar parte de dos o más nombres por cruzarse éstos.

RIA DE ORO

ONTERAS DE LA CIENCIA

La enfermedad de las burbujas en los peces

K TRACY

PICAPIEDRAS

ATA

l calentamiento

BALONCESTO

AVISOS ECONOMICOS

PRESENCIA

Agencias Departamentales

La publicidad y avisos económicos, se reciben en las siguientes direcciones:

COCHABAMBA.- Calle Ecuador E-387. Teléf.: 26914.
COBIJA.-Cobija.
LA PAZ.- Mariscal Sta. Cruz. Ed. Esperanza.
ORURO.- Avenida 6 de Octubre. Edif. Club Oruro, 3er. piso. Teléf. 51725.
POTOSI.- Calle Padilla N° 20. Teléf. 2622.
SUCRE.- Calle Estudiantes N° 50. Teléf. 2116.
SANTA CRUZ.- Calle Beni N° 84. Teléf. 48866.
TRINIDAD.- Trinidad. Teléf. 963.
TARIJA.- Calle Bolivar 248. Teléf. 2125.

En La Paz, los avisos económicos para los días domingo y lunes, se reciben hasta horas 12 del día anterior.
Como un servicio a la comunidad, nuestra tarifa en avisos económicos es de: $b. 3.00 (TRES PESOS), la palabra.

Revistas Libros

POLICOPIADOS PRUEBAS objetivas test, bimestrales, programas, materias, ciencias sociales, naturales, lenguaje matemáticas, básico, intermedio, medios cualquier cantidad exámenes, Ascenso Policías,. Instrucción teórica conscriptos. Instituto "EVA PERON" Yanacocha- esquina Indaburo teléfono 322148 Cas. 4151 (1-15/158546)

Profesores Academias

INSCRIPCIONES abiertas para Dactilografía (4 meses) taquigrafía, caligrafía, GRATIS, auxiliares contabilidad (un semestre) textos de ICOS materias sueltas. matrícula 295. Instituto Comercial "EVA PERON" teléfono 322148 Yanacocha Indaburo 3er. piso (1-15/158546)

RELIGIONES, Anatomía, botánica, inventos, insectos cultura general y mucho más encontrará en las fábulas, láminas educativas IMP. ROCHA'S Librería. C. Linares 972 (17-19/160379)

Departamentos Habitaciones

REGALO DEPARTAMENTO $us 22.500 con o sin financiamiento bancario $us 6.000. Consta dos dormitorios, dependencias, teléfono 354156 - 790458 (17-22/160378)

URGENTE NECESITO DEPARTAMENTO AMPLIO Preferible zona Miraflores doy hasta $b. 700.000.- Ofertas al teléfono 361960 de horas 4 a 8,00 de la noche p.m. (Sra. Bertha) (13-20)

ANTICRETICO tres habitaciones, cocina, baño con ducha, lavandería todo independiente para matrimonio solo, 6 de Agosto y Clavijo (entrando las gradas) Sr. Jiménez teléfono 371531 (18-19/160384)

ANTICRETICO departamento independiente, nuevo 6 piezas, calle Covendo 740 villa Fátima $b. 250.000. Teléfono 312153 (17-19/160377)

ofertas del día

COCINAS ALEMANAS EN LIQUIDACION Eléctricas 2 hornillas con o sin horno ventas "REBCO" Yanacocha 441 teléfono 374196 (Edificio "ARCO IRIS" piso 10 Oficina 1001 (19-20/160396)

Ropa

COMPRAMOS ROPA, televisores 3 en 1, radio grabadoras, radiolas, muebles, cocinas, máquinas de coser, tejer, escribir, bicicletas, revistas, etc. Teléfono 362774 (18-21/160390)

Teléfonos

TELEFONO En Santa Cruz, vendo, sólo al contado teléfono 300305 (18-20/160389)

TELEFONOS vendemos, alquilamos anticrético, instalación inmediata, edificio Cosmos Cuarta Sociedad, (12-26/160277)

PERMUTO teléfono Santa Cruz, por otro La Paz 31051 - 341555 (17-19/160375)

URGENTE COMPRO Teléfono referencias teléfono 377265 (19-20/160453)

CAMBIO LINEA telefónica, zona Obrajes (La Paz) por otra en Cochabamba con digito "4" Ref: teléfono 41344 Cochabamba 19-24/152648)

NECESITO teléfono venta, anticrético, alquiler 379661 (12-26/160277)

TELEFONO compro 370503 (18-20/160388)

Muebles

ROPERO METALICO estufas y varias cosas más vendo Ref: 350095 (12-18/159885)

MUEBLERIA SAN PEDRO ofrece living todo tipo, sillas de comedor aceptamos trabajos al gusto del cliente nos especializamos en sillas, mesas, y living, comedores trabajos garantizados puntualidad y precios especiales. Ref. General Gonzales N° 1239 (lado Cine Center) San Pedro (19-31/160397)

Casas

COMPRO CASA en zona Manco Kapac Av. Montes, América, Illampu, plaza Alonso de Mendoza. Ref. calle Figueroa N° 635 (15-19/160364)

VENDO CASA Ceja del Alto camino a Oruro, construcción nueva N° 41, apta para negocios oficinas Ref. Telf. 329118.

CASA CENTRICA necesita academia, teléfono 364629 (19-20/160459)

VENDO CASA dos departamentos teléfonos 363532 (14-28/160354)

propiedades Terrenos

VENDO O PERMUTO TERRENO EN ACHUMANI (meseta) 433 Mts. 2 Referencias teléfono 343304 (12-20/159254)

COMPRO pequeño terreno céntrico Fono 368746 (15-/160366)

VENDO CASA como terreno Zona Terminal de Buses calle Uruguay N° 480, 400 metros cuadrados. Ref. Tel. 329118 (19-22/160456)

VENDO LOTE La Florida, 600 metros cuadrados, calle Benito Juarez frente al Tennis Club La Paz. Ref. Tel. 329118-352996 horas de oficina (19-22/160456)

Tocadiscos TV-Radios

COMPRAMOS TELEVISORES buena oferta pago 10.000.- $b. Teléfono 358081 (18-21/160391)

TV COMPRAMOS TV pagamos buen precio, teléfono 355591 (18-21/160391)

TELEVISORES repara a domicilio teléfono 341860 (3-22/159725)

COMPRAMOS TELEVISORES cualquier marca pago 10.000 $b. Teléfono 362774 (18-21/160391)

COMPRO TELEVISORES en desuso, teléfono 369756 (26-9 A-g/159484)

COMPRO T.V. pago 11.000 3 en uno 310413 (16-19/160372)

COMPRAMOS TELEVISORES en buen o mal estado, color, blanco y negro, radios, grabadoras, 3 en 1, artefactos electrodomésticos, recogemos a domicilio, teléfonos 379639 -367344 (18-23/160380)

Orquestas

ORGANISTA Carlos Reynolds, teléfono 374241. (30-30 Agosto/158512).

ORGANISTA Armando Rodriguez, teléfono 330948 (27-27 Agosto/159494)

ORQUESTA "CALYPSO" TELEFONO 357020. (4-24/159745)

LOS DIPLOMATICOS orquesta teléfono 363088 (10-19/159891)

ORGANISTA 364533 (5-5-Septiembre/159857)

CARLOS ZURITA organista teléfono 811067 (20-20-AGOSTO/159262)

OFERTA YUNGUEÑA teléfono 812193 (13-1Sep/160285)

LOS PEQUENINOS su orquesta teléfono 350556 (19-28/160451)

Técnicos

PLOMERO INSTALACIONES REPARACIONES TELEFONO 354306 (19-22/160397)

PLANOS eléctricos, sanitarios, construcciones. Teléfono 331583 (17-21/160376)

SERVICIOS GENERALES ofrece alcantarillista, plomeros, constructores, teléfo.s 373240 (15-21/160362).

TV REPARAMOS color, blanco negro, 3 en 1 cuadrofónicos, componentes, cambio ciclaje puntualidad, garantía, teléfono 367368 (18-21/160394)

PLOMERO HOJALATERO hacemos instalaciones, reparaciones, artefactos, sanitarios conductos calefones, canaletas, chimeneas, limpieza, teléfono 325563 (18-20/160393)

CONSTRUCCIONES remodelaciones, fachadas teléfono 373240 (15-21/160362)

PLOMERO Instalaciones, reparación, rapidez, garantía, teléfono 327626 (18-24/160383)

PLOMERO teléfono 312137 (12/26/160272)

PLOMERO INSTALACIONES reparaciones, teléfono 341489 (19-22/160458)

Vehículos

VENDO AUTOMOVIL Dodge Polara 81 Nuevo Chevrolet Opala -79 Cuatro puertas documentos en orden, transferencia al momento Francisco Pizarro 1650, Tercer Piso tocar timbre (18-21/160395)

COMPRO CAMIONETA VAGONETA 52 adelante teléfono 372958 (19-21/160398)

TRANSPORTE ESCOLAR para un niño de Sopocachi a Miraflores necesito, teléfono 364629 (19/160459)

LA OCASION vende carpa nueva para V.W. avenida América 119 (17-19/160374)

COMPRO chasis auto Volkswagen teléfono 341555 (17-19/160375)

EXTRAVIOS

HABIENDOSE EXTRAVIADO la libreta de ahorro N° 13636 de Mutual "La Paz" queda nula por extenderse la correspondiente duplicada (19/160455)

POR EXTRAVIO queda nulo y sin valor el Depósito Judicial N° 0061986 por $b. 5.000.– (19/160382)

POR EXTRAVIO la libreta de ahorro N° 25-1143-6 del BANCO NACIONAL DE BOLIVIA queda nula (19/160460)

SE NOTIFICA que el certificado de depósito a plazo fijo N°. 12166 por US$ 5.175 queda anulado, por extravio, habiéndose extendido el duplicado. (18-20/160387)

SOCIEDAD INDUSTRIAL COMERCIAL "La Francesa" aviso al público en general, que habiendose extraviado el talonario de facturas fiscales del N° 27001 al 127050 las mismas quedan anuladas (19-21/160454)

INDUSTRIAS MAQUINAS

COMPRO MAQUINA de coser, escribir y tejer, televisores, cocinas, bicicletas enseres de casa, ropa en general, Teléfono 371083 (19-23/160457)

Varios

LA OCASION Compra bicicleta, Tv, radios, refrigeradores y electrodomésticos. Av. América 119 (17-19/160374)

"LA OCASION VENDE" Dinete Americano de seis sillas otro nacional de ocho sillas escritorio living circular: rojo, motocicleta Zuzuky T.V. Ropa para Sky. Avenida América N° 119 (19-21/160399)

VENDO Balanza, Fairbanks, de mostrador, teléfono 311622 (18-20/160385)

Negocios

COMPRO ORO monedas plata, perlas netas, grandes, brillantes, diamantes, Potosí 876 kiosko (16-21/160373)

OFICINAS CENTRICAS necesita academia, teléfono 364629 (19-20/160459)

Préstamos Dinero

PRESTAMOS DINERO y dólares, hipotecarios, joyas, acciones telefónicas 370503 (18-20/160388)

El drama de...

(Viene de la página 3)

Estas reflexiones, que pueden ser válidas o no, han nacido de la honda preocupación producida por el DRAMA DE LOS BACHILLERES, que deben enfrentarse con ese proceso de selectividad académica, cargando sobre sus espaldas las culpas de un decadente sistema educativo y las de una sociedad que no le interesa el porvenir de la juventud.

Para finalizar, nos preguntamos: ¿Podremos, algún día, realizar una verdadera revolución que nos eleve, no sólo al nivel de un pueblo moderno, o es que nos ocurrirá "como a los dioses de Grecia, que un día trágicamente heridos en el Prometeo de Esquilo, tuvieron que morir, otra vez, cómicamente en los coloquios de Luciano?

COCHABAMBA

VENDO CASA a media cuadra de la Cancha (Plaza Calatayud) zona comercial Calle Uruguay N° E-480 a 400 metros cuadrados, Ref. La Paz Tel. 329118 Cochabamba Tel. 29939 (19-22/160456)

VENDO CASA como terreno Villa Moderna, Calle Beni Miranda y a una cuadra y media de la Plaza Bolivar 1000 metros cuadrados. Ref. La Paz Tel. 360993, Cochabamba tel. 29939 (19-22/160456)

OCASION EN COCHABAMBA vendo sin intermediarios, gran Chalet jardineas, frutales en el Prado, la mejor Avenida de la ciudad. Referencias teléfono 45108 casilla 313 (19-22/152647)

EN COCHABAMBA vende chalet lujo, amoblado, 4 dormitorios, departamento huéspedes dependencias jardín, estupenda ubicación una cuadra Prado Ref. Cochabamba José Aguirre N°. 1380, Obispo Anaya, teléfono 41955 casilla 1314 (19-23/152646)

SUCRE

EN SUCRE moderno equipo rayos X, 500 M2. vendo instalado, Potosí. Referencia: casilla 138 Sucre, teléfono 23376 (17-23/C.O.S.)

ORURO

EN ORURO: HELADERAS nacionales importadas, diferentes modelos y tamaños porcionadores helados, Nos. 24, 30 y Ecko Americano, docena 8.500.- Electra Av. 6 de Octubre 1644 teléfono 54203 casilla 206 Oruro (10-20/133320)

VENDO CASA Zona comercial calle Pagador N° 5570, entre Cochabamba y Ayacucho. Ref. La Paz tel. 329118 horas de oficina (19-22/160456)

SANTA CRUZ

SANTA CRUZ propiedad ganadera vendo o empata gratis, 5.000.- hectáreas entre Río Grande y Palacio camino ganadero, Trinidad lotes colindantes en Mayarina en Montero, tratar directo teléfono 22677 (19-21/151295)

VENDO CASA como lote Zona Comercial a dos y media cuadras de la Plaza principal calle 21 de Mayo N° 365, lado Cine Santa Cruz, Ref. La Paz Tel. 329118 (19-22/160456)

EN SANTA CRUZ Av. Cotoca Chalet en venta 4 dormitorios, dependencias jardín interior, teléfono 300305 (18-20/160389)

Begin contestó críticas a intelectual francés judío

TEL AVIV, 18 (AFP).- Primer Ministro Menachem Begin publicó hoy una airada carta dirigida a un intelectual francés judío que criticó la hostilidad del dirigente israelí contra Francia.

En su respuesta al poeta y pintor Marek Halter, un entrevista en campañas por los derechos humanos, Begin reprendió por criticar a Israel desde lejos y por no ejercer su derecho como judío de inmigrar a este país.

Ambas cartas fueron publicadas por el diario israelí "Maariv".

Walter escribió su carta luego que Begin sugirió que los judíos franceses se organizaran para su autodefensa si las autoridades francesas no lograban protegerlos de ataques como la semana pasada, ocurrida en el mes de agosto en el barrio judío de París "Su cargo (de Primer Ministro) no le da autoridad para hablar en nombre de millones de judíos que se encuentran fuera de Israel. Y no votaron por usted. Su carta no le autoriza a ser descortés hacia el Presidente de la República francesa, que es amigo del Estado de Israel", le había escrito Halter.

Begin le preguntó en su respuesta cómo se atrevía a predicarme moralidad desde el extranjero", y cómo podía analizar y criticar la política israelí "mientras está sentado en París, la bella ciudad de las luces".

56.859 Bolivianos ya la vieron

La historia de un viaje... la historia de una amistad... Nuestro país visto a través de los ojos de un camba y un kolla.

La agitación laboral crece en Perú con el anuncio de nuevas huelgas

LIMA, 18 (EFE) - La agitación laboral crece en Perú y a las huelgas existentes por mejoras salariales se añaden el anuncio de otros paros en una verdadera ola de reivindicaciones.

Doscientos mil trabajadores de la construcción civil se encontrarán en huelga indefinida en todo el país por sexto día, lo que según la Cámara Peruana de la Construcción ocasiona una pérdida diaria de 3.000 millones de soles (unos cuatro millones de dólares).

Los huelguistas indicaron que si no accederse a sus pretensiones, radicalizarán el paro con marchas de protesta, toma de obras y huelgas de hambre.

Las más afectadas por el paro son las construcciones de viviendas que promueve el gobierno.

Entretanto, se avizora una serie de plazos de huelga de diferentes sindicatos y federaciones de trabajadores que ofrecen un oscuro panorama de agitación laboral en Perú.

Los trabajadores del transporte municipal de Lima, que el lunes realizaron una inesperada huelga de 24 horas, creando no pocos problemas a los usuarios, reclaman aumentos que la empresa considera imposibles de cubrir, mientras los obreros señalan que lo que se les ofrece es irrisorio.

Ese es el tenor generalizado de las negociaciones y organizaciones laborales como la de Trabajadores de Luz y Fuerza, o la Federación Nacional de Trabajadores Mineros y Metalúrgicos, piden solución a sus demandas que, de no atenderse, van a terminar irremediablemente en paros.

En Minero Perú, el gerente, Raúl Otero, señaló que por los bajos precios de los minerales se experimentará este año una pérdida de 66.000 millones de soles (unos 90 millones de dólares), lo que impide atender las reclamaciones laborales.

Una compañía de seguros terminó un paro de 48 horas pidiendo mejoras salariales. También los trabajadores de los diarios del Estado "La Crónica", y "La Tercera" y del diario oficial "El Peruano", están realizando paros escalonados en demanda de una solución a sus peticiones.

Los trabajadores de dos importantes almacenes de Lima se hallan igualmente en huelga indefinida pidiendo aumentos, y también los de agua potable amenazaron con una huelga si no se atienden sus reclamos salariales al igual que los 20.000 empleados de la banca privada.

El gobierno entretanto señala que la huelga de la construcción tiene móviles políticos, lo que niegan los dirigentes de los trabajadores.

El constante aumento de la carestía de la vida, que no se suple con los incrementos del 10 por ciento de las remuneraciones que el gobierno hace cada tres meses, está a la base de la inquietud laboral.

La inflación superó ya el 35 por ciento en los seis primeros meses del año y arrastra un 73 por ciento de 1981, con lo que — sin contar el de años anteriores—, el nivel inflacionario superó ya el cien por cien, preparando un panorama laboral difícil para el gobierno de Perú.

Proyecto para retiro final de los guerrilleros palestinos de Beirut

TEL AVIV, 18 (AP).- El Primer Ministro Menachem Begin recibió hoy el proyecto final del acuerdo para el retiro de los guerrilleros palestinos de Beirut, y programó para mañana una reunión especial del gabinete, dijo su vocero.

Radio Israel informó que se espera que el gabinete aprobará el proyecto, y que comunicará la novedad al enviado norteamericano Philip C. Habib, quien elaboró el plan.

Por su parte, la radio militar israelí dijo que fuentes gubernamentales indicaron que se prevé que el retiro de la organización para la Liberación de Palestina (OLP) se iniciará el sábado.

Entretanto, el Ministerio de Relaciones Exteriores israelí dijo que hasta ahora no recibió ninguna información de que la OLP esté dispuesta a devolver a un piloto capturado, así como los restos de otros nueve soldados israelíes.

Esos reintegros son un requisito previo de Israel para aceptar el acuerdo elaborado por Habib.

La radio militar israelí señaló que en Jerusalén se considera que el plan contiene "varios giros positivos", y dijo que fuentes políticas manifestaron que "por lo que puede apreciarse, es un buen plan".

La información radial agregó que Israel aún quiere ciertas aclaraciones sobre el papel que desempeñarán las tropas francesas en la fuerza multinacional de paz que continuará las medidas de seguridad para la evacuación, así como sobre la liberación del piloto israelí, capturado por la OLP el primer día de la invasión de El Líbano.

El acuerdo, dijo la radio que señalaron las fuentes, abarca la entrega del piloto a la Cruz Roja Internacional el día anterior al inicio de la evacuación, junto con los restos de los nueve soldados muertos antes y después de comenzada la invasión israelí en El Líbano.

Las fuentes agregaron, se dijo que se espera que el retiro de las fuerzas guerrillas se iniciara el sábado próximo.

Por otra parte, el comando militar informó hoy que guerrilleros palestinos dieron muerte ayer a dos soldados israelíes e hirieron a otros cuatro en una emboscada cerca de Sahadiyeh.

Agregó que los guerrilleros dispararon bazukas y armas livianas, y que el fuego fue respondido y que se inició la búsqueda de los responsables.

Asimismo, se informó sobre otros dos incidentes ocurridos esta mañana, en que murieron tres guerrilleros y otros cinco fueron capturados.

El hecho que Israel no respondió en esos casos con bombardeos aéreos, como lo ha hecho en el pasado, indica que el gobierno tiene confianza en que se aproxima la evacuación de la OLP.

Crédito de emergencia otorgan a México bancos occidentales

BASILEA, SUIZA, 18 (AP).- Representantes del banco de reserva federal de los Estados Unidos y de otros bancos centrales occidentales convinieron hoy en extender un crédito de emergencia a México, país afectado por una grave crisis económica, dijo una fuente vinculada con las negociaciones.

La fuente, que declinó ser identificada, dijo que el acuerdo se concertó en una reunión del Banco de Acuerdos Internacionales realizada aquí, a la cual asistieron representantes del Banco de México.

Declinó comentar acerca del total y las modalidades del empréstito.

Un vocero del Banco Nacional Suizo -también representado en las conversaciones- dijo previamente que la solicitud del Banco de México, de "asistencia financiera a corto plazo" era sometida a "activa consideración".

El Secretario mexicano del Tesoro, Jesús Silva Herzog, dijo anoche en México que se preocuparía obtener un crédito de 1.500 millones de dólares de los bancos centrales de varios países occidentales y Japón.

Anuncie en PRESENCIA

COLEGIO DE ABOGADOS

La Comisión Electoral del Colegio de Abogados de La Paz

CONSIDERANDO: Que en cumplimiento del D.L. 16793 de 10 de julio de 1979, R.S. N° 19186 de 18 de diciembre de 1979 y bajo el nuevo sistema que dichas disposiciones establecen es necesario convocar a elecciones generales.

CONSIDERANDO: Que es necesario adoptar las medidas necesarias para garantizar elecciones libres y democráticas, así como abrir los Libros para el Registro de Candidaturas.

POR TANTO: La Comisión Electoral

RESUELVE:

Art. 1°.- Para la Gestión comprendida entre 1982-1986 se CONVOCA a elecciones para constituir los siguientes órganos del Colegio de Abogados de La Paz: Presidente del Directorio y 9 Vocales; Presidente y 2 Vocales del Tribunal de Honor, 3 Vocales para la Comisión de Defensa de Derechos Fundamentales de la Persona Humana y 1 Representante ante el Colegio Nacional de Abogados, con más igual número de suplentes, por el sistema de la lista incompleta y en la proporción fijada por ley.

Art. 2°.- Las mesas receptoras funcionarán en el Palacio de Justicia el día 19 de octubre de 1982 de hs. 9 a hs. 15 improrrogables. Concluidas las elecciones serán clausuradas las ánforas y concentradas en el Salón de Debates del Palacio de Justicia a los efectos de procederse de inmediato al escrutinio y proclamación del resultado de las elecciones.

Art. 3°.- La designación de jurados y número de mesas se resolverán en base a la nómina de abogados que hayan cancelado sus cuotas al Colegio hasta el día 30 de junio del año en curso. Asimismo, las candidaturas deberán ser registradas en esta Comisión hasta el día 9 de octubre del presente año a hs. 12 impostergablemente.

Art. 4°.- Dispónese que el Directorio del Colegio proceda a la publicación de esta convocatoria por un órgano de prensa local y suministre los datos y medios materiales a esta Comisión para el cumplimiento de sus facultades.

Es dado en el Salón de Sesiones del Colegio de Abogados de La Paz, a los diecinueve días del mes de agosto de 1982 años.

Regístrese y comuníquese.

Dr. José L. Vasquez.- Dr. Mario Loayza Varela.- Dr. Alberto Pinilla.- Dr. Antonio Sevilla.- Dr. Oscar Lugones.- Dr. José Segarra Cerruto.

MAX FACTOR
Distribuidor Exclusivo para Bolivia
IMPORTACIONES LISSA LTDA.
Telf. 356996 Casilla 8032 La Paz.

REPRESENTANTES
Cochabamba: GEMERY Ltda.
Oruro: GEMERY Ltda.

Ministerio del Interior, Migración y Justicia

FUNDAMENTACION JURIDICO-POLITICA DE LA ABROGATORIA DE LA LEY ELECTORAL 1980

Fundamentación jurídica y justificaciones políticas para la abrogatoria de la Ley Electoral de 8 de abril de 1980 y puesta en vigencia la aprobada por Decreto-Ley N°. 7137 de 30 de abril de 1965 y sus modificaciones.

1.- ASPECTOS JURIDICOS.

Comenzaremos por recordar que la Ley Electoral de 1980, fue promulgada durante el gobierno, llamado constitucional, de la Sra. Lidia Gueiler, esto quiere decir que todo su contexto, así como el espíritu jurídico-político filosófico de su concepción, están dirigidos a su aplicación y realización de elecciones, en un período también constitucional, como que en efecto así se hizo y esa Ley sirvió de base y marco legal a las elecciones de 1980 y que aunque las elecciones no cambian y en esencia son una sola tanto en régimen constitucional como de facto, existen diferencias en el campo práctico y de los procedimientos y sus resultados.

Sin embargo de ello, esa Ley, como ninguna otra anterior, sirvió paradójicamente de instrumento para las irregularidades electorales, confusiones en su aplicación e interpretación, motivando serias denuncias públicas de fraudes y pedidos de nulidad que hasta la fecha no fueron resueltos procesalmente. Para ejemplo bastará citar la impugnación a dicha Ley efectuada por uno de los principales protagonistas de las elecciones realizadas en 1980, el señor Gral. Hugo Banzer Suárez, de la ADN y uno de los candidatos más votados en esas elecciones, en sentido de que la Ley Electoral de 1980, sirvió para el fraude y adolece de muchos errores.

Por otra parte, la Ley Electoral de 1980, derogó todo el capítulo referido a las elecciones municipales, en clara contradicción violatoria de la Constitución Política del Estado que en el Título VI de su Capítulo V, se ocupa, in-extenso, del Régimen Municipal y dispone el verificativo de elecciones municipales mediante sufragio directo y popular para los Consejos y Juntas Municipales las cuales a su vez eligen luego a los alcaldes.

Este solo antecedente jurídico, demuestra que la Ley Electoral del 8 de abril de 1980, es anti-constitucional a todas luces y se contrapone al anhelo y planteamiento regionales últimos de elecciones municipales en todo el país.

ASPECTOS POLITICOS.

Desde el punto de vista político, la importancia es mucho más grande aún si tenemos en cuenta que, el gobierno debe preservar, por encima de todo, posibles críticas y responsabilidades futuras, frente a hipotéticos resultados electorales y éste factor tiene relación con la indudable inducción política y el interés sectario que animó la concepción, redacción y promulgación de la Ley Electoral de 1980, dirigida, precisamente al logro de pre-establecidos resultados políticos; entonces resulta lógico y hasta obvio que, políticamente, no conviene entregar las elecciones de 1983 a ese mismo condicionamiento legal y político inmerso en la mencionada Ley.

Citaremos por suficiente, un solo caso de inconveniencia política de la Ley electoral 1980 y es que, en la constitución *reformada* de la Corte Nacional electoral, se aumentó el número de representantes de los partidos políticos "marejen" la Corte Nacional Electoral, puesto que tendrían mayoría en las decisiones.

Por otra parte, la elección de presidente, según esta Ley, la hacían los ocho miembros primeramente designados y por esa mayoría de la representación política, lógicamente el presidente sería uno de ellos. Extremo fuera de todo principio y norma legal y ética, puesto que no se puede ser "Juez y Parte" al mismo tiempo, ya que la Corte Nacional Electoral es un Organismo Estatal que dirige, preside y concluye las elecciones de principio a fin.

Bastará referirse a las innumerables situaciones de disputa, impugnaciones, denuncias y otros que surgen en las elecciones y que son finalmente sometidas al fallo de la Corte Nacional Electoral, en cuya consideración no habría equilibrio ni honestidad política, porque la definición del voto por mayoría, siempre inclinaría las resoluciones hacia los intereses políticos sectarios y no del Estado y la correcta aplicación de la Ley.

De contrario, la Ley de 1965, reformada en 1979, es básicamente diseñada para elecciones dentro de un período de facto, como es el actual y todo su contenido legal, estructural y político responde a las exigencias actuales.

Recordemos que en 1965, durante la gestión gubernamental del Gral. Barrientos fue una comisión designada por Decreto Ley, la que elaboró esa Ley electoral, en cuyo estudio intervinieron profesionales serios e idóneos y lo más importante, se tomaron en cuenta las recomendaciones que presentaron los propios partidos políticos o sea que la Ley que ahora se está poniendo en vigencia, recogió el consenso de todas las partes interesadas y el Gral. Barrientos, la puso en vigencia como Ley de la República, mediante Decreto Ley N°. 7131 de 31 de abril de 1965.

En esta Ley (1965) la conformación de la Corte Nacional Electoral es de sólo cinco miembros y como no puede ser de otra manera, los partidos políticos sólo tienen un representante, precisamente por que siendo ellos parte en el juego de las elecciones no requieren mayor número y sobre éste extremo el actual gobierno, procediendo con amplitud de criterio y, verdadero espíritu democrático, ha introducido una modificación ampliando a dos los representantes de partidos políticos, pero descartando aquella aberración de la Ley de 1980 de constituir la Corte Nacional Electoral en "Juez y Parte" de las elecciones generales y preservando las gravísimas responsabilidades políticas y jurídicas del gobierno ante la Nación y las Fuerzas Armadas.

CRITICAS.

Quienes se sientan perjudicados en sus intereses políticos con esta decisión seguramente levantarán críticas acerbas y comenzarán por decir que un gobierno de facto, no puede abrogar una Ley constitucional, planteamiento inconsistente si tenemos en cuenta que, todos los gobiernos de facto, han abrogado y derogado leyes constitucionales en todos los tiempos, porque así lo requirió el manejo del Estado, como ejemplo solamente citaremos que la "Codificación Banzer", fue aprobada por Decretos Leyes y Abrogó Códigos Constitucionales y sin embargo, están vigentes hasta la fecha y regulan todos los campos de la actividad nacional y los intereses en el campo Estatal y privado y así la doctrina y Jurisprudencia están llenos de casos uniformes en éste sentido.

DECRETOS -LEYES REGULARES O DELEGADOS

La doctrina del Derecho Administrativo ha sentado de modo concluyente que los órganos ejecutivos pueden llegar a dictar normas con fuerza de ley, que son conocidos con el nombre de *decretos-leyes*, en muy diversas circunstancias, como puede consultarse a la luz de tratadistas europeos de la talla de Duguit, Real, Ferrari, Gouet, Pichat, Henry, Font-Reaulx, Constintineau y Duverger o de latinoamericanos como Bielsa, Bullrich, Cabral Texo y Sayagués Laso, para no citar a otros.

A través de dichos tratadistas se puede clarificar toda discrepancia, así:

1) En algunos países cuando el texto constitucional prevé que el Parlamento delegue al Poder Ejecutivo, la función legislativa.

2) En otros, cuando la Constitución faculta en circunstancias especiales que el Poder Ejecutivo dicte normas con fuerza de ley cuando la naturaleza de los asuntos no permiten esperar la intervención del Poder Legislativo, cuya actuación es siempre más lenta que la de los órganos administrativos.

3) Otras veces, se admite que cabe la delegación legislativa al Poder Ejecutivo que puede dictar decretos-leyes en caso de necesidad.

En síntesis, en los 3 anteriores casos, el Poder Ejecutivo adquiere la potestad de dictar disposiciones con igual eficacia normativa que las leyes, que son *decretos-leyes regulares o delegados* con previsión constitucional.

DECRETOS-LEYES DE FACTO

Pero en el caso nuestro, la promulgación de los Decretos-Leyes publicados en la fecha, abrogando la Ley Electoral de 1980 y reponiendo la vigencia de la Ley Electoral de 1965 con sus modificaciones posteriores dictadas en 1978 y 1979 tampoco admite la menor discusión.

Porque aquellos mismos tratadistas a que hemos hecho referencia anteriormente, sostienen que también existen disposiciones con fuerza de ley que dictan los *gobiernos de facto*, que para muchos son los verdaderos *decretos-leyes*."

O sea que si fue el Congreso de 1980, el que dictó la Ley Electoral promulgada en fecha 8 de abril de 1980. El gobierno actual que es de facto y que acaba de promulgar los Decretos-Leyes N°s. 19083 y 19086 tienen igualmente fuerza de ley. Por consiguiente si una ley no puede ser derogada o abrogada sino por otra ley, el caso que nos ocupa está fuera de toda discusión.

Y profundizando algo más sobre la validez legal de los decretos-leyes, al decir de la doctrina del derecho, "los decretos-leyes son los distintos actos emanados del Poder Ejecutivo o de quien lo sustituya, que tienen la eficacia normativa de las leyes. Dicho de otra forma: los actos con valor de ley dictados por el órgano efectivo o quien lo sustituya", como en nuestro caso. (Ver Enrique Sayagués Laso - Tratado de Derecho Administrativo - Tomo I, Pág. 105).

FUNDAMENTOS DE LA VALIDEZ DE LOS DECRETOS -LEYES DE FACTO.

En todos los países han existido gobiernos de facto que han concentrado en sus manos las funciones ejecutivas y también legislativas, como consecuencia de un movimiento revolucionario que depone a las autoridades o de un golpe de estado en que el nuevo Poder Ejecutivo disuelve el Parlamento o Congreso y asume todo el poder, correspondiendo su tratamiento al Derecho Político y Constitucional y a la Filosofía del Derecho: reconociéndose la validéz de sus actos, entretanto se espera volver a la normalidad para reiniciar la actividad legislativa en su plenitud.

Y como la Ley Electoral de 1980 ha sido cuestionada de fraudulenta y no así la que reguló las elecciones generales de 1979, el gobierno de facto, bien ha hecho en reponer la Ley Electoral de 1965 por múltiples razones de orden jurídico.

L.P. 18-8-82

DEPARTAMENTO DE RELACIONES PUBLICAS

Power Cradle Up

CANAL 13 TVU

CARTA DE AJUSTE
TRIS-TRAS-TRECE
EL CHAVO DEL OCHO
MANUELITA SAENZ
A USTED LE INTERESA
DANZA ABIERTA
24 HORAS EN TELETRECE
PECADO CAPITAL
LAS MARIPOSAS SON LIBRES
CIERRE DE EMISION

TRO MUNICIPAL
TOQUE DE QUEDA
edia nacional grupo
BRES TRABAJANDO de bamba.

MONJE CAMPERO Tel. 323333
Matinée, tanda y noche CONAN EL BARBARO y ESPEJO DE ALEMANIA

16 DE JULIO Tel. 377099
Matinée, tanda y noche MI SOCIO (Todo público)

6 DE AGOSTO Tel. 323829
Matinée, tanda y noche BUDDY EN EL OESTE.

UNIVERSO Tel. 342660
Matinée, tanda y noche VENGADOR ANONIMO II (21 años) y EL MUNDO AL INSTANTE

SCALA Tel. 323535
Matinée, tanda y noche RAICES DE LA LIBERTAD y ESPEJO DE ALEMANIA

TESIA Tel. 363803
Matinée, tanda y noche MUERTE EN EL VALLE DE LOS FARAONES y ESPEJO DE ALEMANIA

MONUMENTAL
ROBY Tel. 362135
Matinée, tanda y noche MI SOCIO y EL MUNDO AL INSTANTE.

PARIS Tel. 329704
Matinée, tanda y noche LA LOCA HISTORIA DEL MUNDO (14 años) y EL MUNDO AL INSTANTE

MEXICO Tel. 351265
Matinée, tanda LA HORA DEL JAGUAR y COMPLOT MONGOL.

ROXY
Matinée y tanda EL DRAGON DE FUEGO y LADRONES DE DIAMANTES

AVENIDA Tel. 325409
Matinée, tanda y noche ZORBA EL GRIEGO (16 años).

HOY CINES TV

ESMERALDA Tel. 352454
Matinée y tanda EL HOMBRE QUE SE DERRITE y SUPER POLICIA NUCLEAR

BUSCH
Matinée y tanda LOS CUATRO DEL AVE MARIA y AMOR SOBRE RUEDAS noche AMOR LIBRE (21 años)

BOLIVAR Tel. 325051
Matinée, tanda y noche CORRUPCION DE MENORES (21 años).

PRINCESA Tel. 353925
Matinée, tanda y noche LA MUJER LOBO (21 años) y ESPEJO DE ALEMANIA

LA PAZ Tel. 32533
Matinée, tanda y noche EL CARTERO LLAMA DOS VECES (18 años) y ESPEJO DE ALEMANIA

MIRAFLORES Tel. 353842
Matinée y tanda FURIA DE TITANES y TOM Y JERRY

CENTER Tel. 322026
Matinée 357 MAGNUM y OKEY MISTER PANCHO tanda 357 MAGNUM y ULTRAJE (21 años).

MURILLO Tel. 352647
Matinée y tanda EL GIGANTE y EL IMPERIO DE LAS HORMIGAS

CINEMATECA BOLIVIANA Tel. 325346
Matinée y tanda LA FAMILIAS DEL ODIO y ESPEJO DE ALEMANIA

COCHABAMBA

TV CANAL 11

11:55 CARTA DE AJUSTE
12.02 PROGR. INFANTIL
12.35 VIVA EL DEPORTE
13.03 LOS HECHOS PRIMERA EMISION MUSICAL
13.23 TELENOVELA MANUELITA SAENZ
13.36 CIERRE DE EMISION
14.02 SEGUNDA EMISION
17.00 CARTA DE AJUSTE
17.06 INDIO
19.00 EL CHAVO DEL 8
19.29 DEPORTIVO 11
20.00 LOS HECHOS SEGUNDA EMISION
20.34 TELENOVELA COLORINA
21.06 FIESTA DEL VALLE
21.47 INTRODUCCION A LA UNIVERSIDAD
22.18 LARGOMETRAJE MACHO MALLAHN
22.53 CIERRE DE EMISION

VICTOR Tel. 23501
Matinée SANTO CONTRA LOS SECUESTRADORES y MAMA SOLITA tanda y noche EL ULTIMO TANGO EN ROMA

ASTOR Tel. 24828
Matinée tanda y noche LOS DIABLOS CON ALAS

OPERA Tel. 24695
Matinée tanda y noche EL HOMBRE ELEFANTE

CAPITOL Tel. 21804
Matinée BLANCA NIEVES Y LOS SIETE ENANOS tanda y noche EL AMANTE DE LADY CHATERLEY

AVAROA Tel. 21285
Matinée tanda y noche CONAN EL BARBARO

BUSTILLO Tel. 21203
Matinée tanda y noche MI SOCIO

SANTA CRUZ

ARENAL
Vermouth hs. 16.30, tanda 19.30 CUERNOS A LA MODA noche hs. 21.30 CUERNOS A LA MODA y EL CONDOR

PALACE
Continuado hs. 15.00, 19.00, 22.45 CONAN EL BARBARO hs. 17.00, 21.00 QUE TAL VIDA DE PERROS?

PARI
Vermouth hs. 16.30, PERSECUCION SALVAJE y ORCA LA BALLENA ASESINA noche hs. 20.30 EL MUNDO EROTICO DE EMY WONG y ADIOS ULTIMO HOMBRE ADIOS.

SANTA CRUZ
Vermouth hs. 16.30, MUERTE EN EL PLANETA OLVIDADO y EL DESTRUCTOR noche hs. 20.30 MUERTE EN EL PLANETA OLVIDADO y EL JARDIN DE LOS SUPLICIOS

CAMBAO
Vermouth hs. 16.00 noche doble 20.00 ESCAPE A LA VICTORIA y LOS 7 AUDACES.

VICTORIA
Vermouth hs. 16.00 TRINITY Y SUS DOS COMPINCHES y KUAN EL VENGADOR MORTAL noche hs. 20.00 ARDOR DE JUVENTUD y LA PENSION DE LIBRE AMOR

FLORIDA
Continuado hs. 15.00, 19.00 ESCAPE A LA VICTORIA Hs. 17.00 ORCA LA BALLENA ASESINA. Noche hs. 21.00 ESCAPE A LA VICTORIA y ORCA LA BALLENA ASESINA

METRO
Vermouth hs. 16.00 noche hs. 20.00 ESCUELA DE ASESINOS y EL MAGNATE DEL OSESNO.

CASA DE LA CULTURA
Hs. 21.000 CONCIERTO DE VIOLIN (trio Fonn Galarza) sala de conferencia 20.00 CUERSO DE MUSICA hs. 20.30 EL HOMBRE DEL ORIENTE BOLIVIANO.

RENE MORENO
Vermouth hs. 16.00 noche 20.00 SOLO CONTRA EL MUNDO y ME LLAMAN EL DESTRUCTOR.

VENDO
Pequeña oficina de 17 m2 con baño en edificio nuevo y céntrico. Ref.: Tel. 362161 Of. y 370935 dom.

ATENCION SUCRE
CAMBIO O PERMUTO TERRENO EN COTA COTA 800 Mts2. FRENTE AL PARQUE EN LA PAZ O TERRENO EN SANTA CRUZ UNA CUADRA AVENIDA CAROTO 400 mts2. POR CASA O FINCA EN SUCRE. Ref: Teléfono 365463 o Casilla Correo 4802 - LA PAZ.

"El más candente arrebato pasional desde "Ultimo Tango en París"!" PLAYBOY

Ud. sentirá el calor de esta pasión ardiendo en sus propias venas!

3ra SUPEREXITOSA SEMANA cine LA PAZ

HOY GRAN CINE MEXICO

CACIPEX CICOM

CURSO DE COSTOS, PRECIOS Y COTIZACIONES INTERNACIONALES

Organizado por el Centro Interamericano de Comercialización CICOM y el Centro de Capacitación en Comercialización Internacional y Promoción de Exportaciones - CACIPEX, bajo el patrocinio de la OEA, DICOMEX e ISAP.

OBJETIVO
Proporcionar a los participantes, los elementos conceptuales y analíticos necesarios para que puedan cotizar internacionalmente sus productos en una forma técnicamente correcta, además de ilustrar distintas políticas de precios internacionales.

PLAN DE ESTUDIOS
Primer Día:
Promoción de Exportaciones
Marketing Internacional y Negociaciones Comerciales
Segundo Día:
Necesidad y Objetivos del Cálculo del Control de Costos
Distintas doctrinas y Enfoques del Costo.
Tercer Día:
Planeamiento y toma de Decisiones en Exportaciones
Empleo del Costeo Directo a la Exportación de Productos y Servicios
Cuarto Día:
Naturaleza del Precio, Objetivos de su Determinación
Fijación de Precios a Productos Nuevos o Conocidos
Precios en la Exportación de Servicios
Quinto Día:
Cotizaciones Internacionales-Diferentes Escuelas
Estrategia en Cotizaciones Internacionales

REQUISITOS DE ADMISION
- Desempeñar funciones en el área de la comercialización
- Tener un nivel de formación universitaria (mínimo primer Curso), o experiencia equivalente
- Ser patrocinado por la institución o empresa donde trabaja

PERIODO
Del 23 al 27 de agosto, en el horario de 16:00 a 21:00 p.m.

INFORMES E INSCRIPCIONES
CACIPEX
Av. José Carrasco, 1391 (Miraflores)
Casilla, 6069
Teléfonos: 367249 - 50 - 51
LA PAZ-BOLIVIA

Diez millones de años en preparación.
La verdad, sólo la verdad y todo... ¡menos la verdad!

BROOKSFILMS LIMITED PRESENTA
DE MEL BROOKS-LA LOCA HISTORIA DEL MUNDO
PROTAGONIZADA POR MEL BROOKS-DOM DeLUISE-MADELINE KAHN
HARVEY KORMAN-CLORIS LEACHMAN-RON CAREY
GREGORY HINES-PAMELA STEPHENSON-SHECKY GREENE-SID CAESAR
PRESENTANDO A MARY-MARGARET HUMES-NARRADA POR ORSON WELLES
ESCRITA, PRODUCIDA Y DIRIGIDA POR MEL BROOKS
MUSICA DE JOHN MORRIS-EFECTOS ESPECIALES VISUALES DE ALBERT J. WHITLOCK
FILMADA EN PANAVISION® -COLOR POR DE LUXE®
DISTRIBUIDA POR COLUMBIA PICTURES

H O Y CINE PARIS

Sinalco

Ahora para toda la familia 1 LITRO de refresco Alemán

CUENTO CON UN EFICIENTE EQUIPO

PARA REHABILITAR INMEDIATAMENTE MIS SERVICIOS

Estoy a sus órdenes en los siguientes teléfonos:

354357 y 325838

Constancio Kilowatt

COBEE BPC

¡POR CAMBIO DE LOCAL!

gran ocasión

* Máquinas de escribir "TRIUMPH"

TRIUMPH

COBANA
COBANA AV. ARCE ESQ. ROSENDO GUTIERREZ
Representa lo mejor COCHABAMBA SANTA CRUZ

Para el resto del torneo

La Liga insiste en que habrá seriedad

(COCHABAMBA, 18 (PRESENCIA).- Las modificaciones realizadas en el programa de partidos del torneo oficial del presente año no han sido alteradas por ningún motivo el presidente de la Liga, Alberto Alem, a tiempo de informar que se había resuelto "walk over" en lo sucesivo correspondiente a los encuentros inasistentes a un compromiso y que todos debían cumplir con anticipación las medidas más aconsejables para cumplir un compromiso.

WILSTER- STRONGEST

Se rectificó la fecha de realización del cotejo Wilsterman- The Strongest por el torneo liguero. No será el 24 de septiembre como se mencionó sino el 24 de agosto.

Los dirigentes de los diferentes clubes indicaron que la situación que se había planteado con estas suspensiones determinaba una verdadera maratón futbolística.

ASPECTO ECONOMICO

Todos los dirigentes coincidieron en sentido de que la situación económica realmente es difícil al punto que si no hubiese un compromiso de honor muchas entidades habrían levantado los brazos.

ANIVERSARIO DE LA LIGA

El próximo 23 de agosto se cumplirá un nuevo aniversario de la creación de la Liga Profesional , será el quinto aniversario y la sesión de honor, con este motivo, se realizará el próximo viernes 27 de agosto oportunidad en la que se ofrecerá un cóctel a invitados especiales y dirigentes deportivos.

"UN CIRCO"

Fue la opinión unánime de los periodistas acreditados a esta reunión al referirse a la serie de problemas que enfrentaban los dirigentes en la confección del nuevo fixture. Lo cierto es que en la reunión poco se podía sacar en limpio por cuanto no hubo orden y cuando se fijaba una fecha para un determinado partido resultaba que los rivales tenían otros compromisos en otros distritos.

Luego la permanente pérdida de tiempo movió a decir que realmente no había seriedad en las deliberaciones de la Liga. Los periodistas que asistieron fueron Eduardo Arévalo de "El Mundo" de Santa Cruz y Radio "Litoral",Bismark Kreidler, de "Marítima" de Santa Cruz, Enviado de "El Deber" Renán López, de "Nacional", Grover Echeverría de "Radio-Deportes", Jesús Abasto, de "El Diario", José Gandarillas de "Hoy", Raúl Villegas de "Deportivo Once", René Nelson Villarroel de "Canal Universitario" y Carlos Dalence de PRESENCIA y Radio "Centro".

Victoria de T.Stevenson

LA HABANA, 18 (AP). El veterano campeón mundial y olímpico cubano, Teófilo Stevenson, cerró con un fulminante nocaut en 31 segundos sobre James Parsons de Islas Vírgenes la jornada final de los Juegos Centroamericanos y del Caribe.

Los cubanos arrasaron con once medallas de oro de las doce en disputa en pugilismo.

El peso ligero dominicano Orlando Rodríguez fue el único que rompió el monopolio cubano en el boxeo al ganar oro con su victoria sobre el venezolano José Guzmán.

La suerte jugó un papel importante en esa categoría, ya que el campeón mundial cubano Angel Herrera quedó eliminado en la primera jornada debido a un corte en una ceja abierto por el puertorriqueño Santos Díaz.

DEPORTE EN LAS LIGAS ZONALES

Rol de encuentros por los torneos de las Ligas Obrera, Alto Obrajes y San Juan , para este fin de semana:

Día sábado 21 de agosto de 1982

Horas 13.00 Clubes Moscovia vs. Universo, 14.15 Hosp. Clínicas vs. Asc. Ulloma, 15.20 Sporting Sucre vs. Dinamo, 16.30 New Players vs. Superland.

Delegado de mesa de control club Deportivo Mhecvol (3ra Div.). Fiscal de turno señor Cultural Bangú.

Domingo 22 de agosto de 1982.

8.00 Jemio vs. Villa Pabón. 9.15 Artistas Unidos vs. Díaz Romero, 10.20 Vill. Santa Fe, vs. Dep. Villarroel, 11.30 Atl. Rivas Vs. Careaga Lanza.

13.00 Cult. Bangu vs. Atl. Atlas, 14.05 Dep. Vasco vs. Dep. Cartago. 15.10 6 de Agosto vs. Estrella Roja, 16.15 Dep. Virreyra vs. 19 de Marzo.

Delegado de mesa de control por la mañana Cariocas (3ra Div.) Fiscal de turno por la mañana señor Fidel Morales. Delegado de mesa de control por la tarde club Atl. Atlas (3ra Div) Fiscal de turno por la tarde señor Garaje Terrazas.

Sábado 21 de agosto de 1982.

13.00 Moscovia vs. Universo, 14.15 Hosp. Clínicas vs. Asc. Ulloma, 15.20 Sporting Sucre vs. Dinamo, 16 .30 New Players vs. Superland.

Delegado de mesa de control club Deportivo Mhecvol (3ra Div).

Fiscal de turno señor Cultural Bangú.

Domingo 22 de agosto de 1982.

8.00 Jemio vs Villa Pabón, 9.15 Artistas Unidos vs. Díaz Romero, 10.20 Vill. Santa Fe. vs. Dep. Villarroel, 11.30 Atl. Rivas vs. Careaga Lanza.

13.00 Cult. Bangú vs. Atl. Atlas, 14.05 Dep. Vasco vs. Dep. Cartago, 15.10 6 de Agosto vs. Estrella Roja, 16.15 Dep. Virreyra vs. 19 de Marzo.

Delegado de mesa de control por la mañana club Cariocas (3ra Div).

Fiscal de turno por la mañana señor Fidel Morales.

Delegado de mesa de control por la tarde club Atl. Atlas (3ra Div).

Fiscal de turno por la tarde señor Garaje Terrazas.

ROL DE PARTIDOS DE FUTBOL LIGA DEPORTIVA DE ALTO OBRAJES 1982

Sábado 21 de agosto de 1982. Delegado de cancha : Metropolitano.

CATEGORIA MASCOTA. Hrs. 9.00 R.A.O. vs. J.D., 9.50 U.F.A.O. vs. Delfines, 10.40 Picapiedras vs. Maestranza, 11.30 Espumitas vs. Carv.

CATEGORIA JUVENIL. Delegado de cancha: UDCA.

14.00 Picapiedras vs. J.D., 15.00 Olimpic vs. U.D.A.O. 16.00 U.F.A.O. vs. Delfines.

DOMINGO 22 De AGOSTO.

Delegado de cancha Bama Jr.

Hrs. 8.20 U.F.A.O. vs. R.A.O. 9.20 Bama vs. Académicos, 10.20 América vs. Maracaná. 11.20 Picapiedras vs. Espumitas.

CATEGORIA PRIMERA DE ASCENSO

Delegado de cancha: Académicos.

Hrs. 12.00 UDCA vs. L.E.A. 13.20 OXDA vs. Maestranza. 14.20 RAO- LEAO vs. Metropolitano. 15.20 U.F.A.O. Scorpio 16.20 Olimpia vs. Power.

LIGA DEPORTIVA BAJO SAN JUAN

Ficture para la décimo cuarta fecha.

Sábado 21 de agosto.

Horas 12.30 Aguilas vs. S. Villegas, 13.25 Blasklones vs. Universitario, 14.10 Chorolque, vs. Mexcym, 14.55 Panamá, vs , Mariscal Santa Cruz, 15.40 Boruccia vs. Columbia, 16.25 Aguilas vs. San Juan Tupiza. 17.10 Maxcym vs. Real Sociedad.

Domingo 22 de agosto.

Horas 8.00 Cits vs. Mariscal Santa Cruz, 8.55 Enigma vs. Gerónimo, 9.40 Resto del Barrio vs. Círculo Juvenil, 10.25 Villamil vs. Lion Juniors, 11.10 Pichichos vs. Drunkars, 11.55 Olimpia vs. Chirinos, 12.40 Mod. Vic. vs. Fuga, 13.25 Santa Rosa vs. Atlético Loayza, 14.10 Predons vs. Mod. Vic. 14.55 Enigma J. vs. Villamil, 15.40 Saavedra vs. Plutos, 16.25 Pumas vs. Talleres Unidos.

Ricardo Villa volvería a jugar en "Tottenham"

LONDRES, 18 (AP).- Un vocero del Club Tottenham Hotspur dijo hoy que se espera que el futbolista argentino Ricardo Villa comience a entrenar mañana con el equipo.

La semana pasada el club recibió la noticia de que se le había concedido la visa a Villa. Inglaterra y Argentina no tienen relaciones diplomáticas debido al conflicto por las Islas Malvinas.

El Secretario de Tottenham, Peter Day declaró que habló ayer con Villa en Argentina,"Me dijo que está bien y a la espera de volver estar con nosotros y comenzar a entrenar".

El anuncio de la llegada de Villa es alentador para el equipo pues tiene a cinco jugadores lesionados que se duda puedan actuar el sábado en un partido contra Liverpool en el estadio de Wembley.

UNIVERSIDAD MAYOR DE "SAN ANDRES" CONFERENCIAS SOBRE TEMAS ECONOMICOS

Auspiciado por el Centro de Estudiantes de Economía, Auditoría y Administración de Empresas.

"LA CRISIS DE LA POLITICA ECONOMICA EN BOLIVIA"

Fecha: 20 de Agosto de 1982
Horas: 18:30
Lugar: Pabellón "A"

Disertante: Lic. Pablo Ramos Sánchez

La Paz, 18 de agosto de 1982

Sr. Frahid Rojas M. SECRETARIO EJECUTIVO CEEAA

Lic. Fernando Cajías de la Vega SECRETARIO GENERAL UMSA

Asociación Nacional de Representantes e Importadores de Productos Farmacéuticos "ASOFAR"

ACLARACION

Con relación al artículo publicado en el matutino "El Diario" de La Paz el 12 de agosto de 1982 bajo el título "Asofar se refiere al precio de medicamentos", dejamos constancias ante la opinión pública que las declaraciones de su Presidente se han referido expresamente al desfase económico por el que atraviesan las firmas asociadas, como consecuencia de la escasa entrega de divisas al subsector entre agosto de 1981 y marzo de 1982.

Las demás apreciaciones del referido artículo corresponden a comentarios periodísticos, por tanto, no son imputables al Presidente de ASOFAR ni a la Asociación.

La Paz, agosto 18 de 1982

INSTITUTO MARISCAL SANTA CRUZ — BOLIVIA

CURSOS PREUNIVERSITARIOS

CON PROFESORES DE LA UMSA
PREPARACION PARA EXAMENES DE INGRESO A LA U
DIURNOS Y VESPERTINOS-PLAZAS LIMITADAS
Av. Mcal. Santa Cruz 1295

INSCRIPCIONES ABIERTAS
Esq. Colón
Tel. 364629

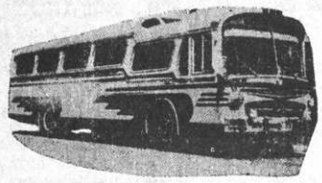

COPA LIBERTADORES DE AMERICA

Alentemos a The Strongest en Buenos Aires
Salida desde Tarija 28 Agosto
Un confortable Tour por carretera

5 días en Buenos Aires. 2 en Tucumán

TRANSPORTE. HOTEL. DESAYUNO. PASEOS TRASLADO ESTADIOS.

Agosto 28 TARIJA| TUCUMAN. Salida Hs. 6.00 desde Tarija. Arribo Tucumán Hs. 23.00 Alojamiento, Hotel Plaza
Agosto 29 TUCUMAN.- Mañana libre. Tarde: Paseo ciudad;
Agosto 30 TUCUMAN- BUENOS AIRES Salida, Tucumán Hs. 8.00 destino Buenos Aires Alojamiento Hotel Transocean.
Agosto 31 BUENOS AIRES. Arribo Hs. 6.00. Alojamiento. Día libre, Noche. Todos a la "bombonera Boquence" BOCA JUNIORS Vs. The STRONGEST. Traslado Estadio.

Sept. 1°. BUENOS AIRES. Día libre para actividades privadas o bien para admirar su económico comercio. Opcional, Noche, Vamos a festejar el triunfo de "Tigre " en las Cantinas de la Boca.
Sept. 2- BUENOS AIRES. Día libre para actividades privadas. Opcional: Show en MICHELANGELO.
Sept. 3 BUENOS AIRES. Vamos al Estadio "Mundialista" RIVER PLATE Vs. THE STRONGEST. Traslado Estadio.
Sept. 4 BUENOS AIRES - TUCUMAN. Salida destino Tucumán
Sept. 5 TUCUMAN. Arribo y alojamiento. Hotel Plaza:
Sept. 6 TUCUMAN - TARIJA. Salida destino Tarija. Fin de nuestros servicios

IBT 129| 82

COSTO TOTAL CONTADO $b. 18.000

Reservas desde cualquier punto del país, por carta, cable, teléfono a:

"ORGANIZACION PULIDO"

BOLIVAR 871. TELEFONOS 2938 - 5422 TARIJA

"VIAJES TEJADA" Jordán 3763 - Teléfono 25169 - Cochabamba
"TURISMO BALAS"; BOLIVAR 16 - 22610 Santa Cruz.

A y P INFORMA A LA OPINION PUBLICA

Auditoría del Sistema A y P

La Caja Central de Ahorros y Préstamos para la Vivienda y TODAS las Asociaciones de Ahorro y Préstamo para la Vivienda que operan en el país, son anualmente auditadas por prestigiosas empresas independientes de Auditoría en cumplimiento de normas habituales establecidas y de las exigencias de auditoría que requieren los organismos internacionales de financiamiento.

Las firmas Auditoras, deben merecer la aceptación de organismos que otorgan financiamiento al Sistema A y P, como son AID (Agencia Internacional para el Desarrollo), BID (Banco Interamericano de Desarrollo) y el Banco Interamericano de Ahorro y Préstamo para la Vivienda.

El Sistema A y P, deja constancia asimismo, que mantiene permanente una División de Auditoría Interna, dedicada a una labor de control de las operaciones de todas las Mutuales del Sistema, cuyas conclusiones tienen alto rango de idoneidad. En igual forma, los organismos internacionales que prestan su apoyo financiero al Sistema A y P mantienen un seguimiento permanente sobre el uso de los recursos otorgados en préstamo al Sistema Ay P.

Asimismo, informamos que de acuerdo con lo estipulado en el Art. 47°. del Reglamento del D.L. 07585 anualmente se llevan a cabo asambleas ordinarias de asociados, en las que además de elegir a los miembros de las Juntas Directivas, se procede también a la elección de Inspectores de Contabilidad que rinden su Informe a las respectivas Asambleas de Asociados.

La Caja Central, en cumplimiento a disposiciones de su Directorio, envía cada año, los Informes de Auditores Externos al Departamento de Fiscalización y al Departamento de Estudios Económicos del Banco Central de Bolivia, así como a las tres entidades internacionales arriba mencionadas.

LA CAJA CENTRAL DE AHORROS Y PRESTAMOS PARA LA VIVIENDA, en consideración a sus asociados y por respeto a la opinión pública, hace constar que pese a haber cumplido con las disposiciones emergentes del D.L. 07585 y por motivos expresados en la carta que se publica en este Informe, HA SOLICITADO AL BANCO CENTRAL DE BOLIVIA, EFECTUE UNA VEZ MAS AUDITORIA DE SUS OPERACIONES, EN VISTA DE QUE DICHA ENTIDAD ES, DE ACUERDO A LEY, EL ENTE FISCALIZADOR DE LAS OPERACIONES DEL SISTEMA A y P.

La Paz, agosto 18, de 1982

ASOCIACIONES MUTUALES

MUTUAL "LA PRIMERA"
Av. Mcal. Sta. Cruz No. 1364
Casilla 4907
LA PAZ

MUTUAL "GUAPAY"
Calle Ayacucho No. 165
Casilla No. 100
SANTA CRUZ

MUTUAL "LA PROMOTORA"
Calle 6 España 6020 esq. Av. Heroinas
Casilla 906
COCHABAMBA

MUTUAL "EL PROGRESO"
Calle Cochabamba esq. Potosí
Casilla 532
ORURO

MUTUAL "TARIJA"
Plaza Luis de Fuentes s/n.
Casilla 127
TARIJA

MUTUAL "POTOSI"
Plaza 6 de Agosto No. 13
Casilla 294
POTOSI

MUTUAL "LA PLATA"
Calle 5 España No. 17
Casilla 336
SUCRE

MUTUAL "LA PAZ"
Av. 16 de Julio 1521 esq. Bueno
Casilla 700
LA PAZ

MUTUAL "PAITITI"
Calle Cochabamba No. 523
Casilla 99

MUTUAL "MANUTATA"
13 Iturbigni esq. Rafael Peña
Casilla 88

MUTUAL "PANDO"
Plaza Germán Busch
Casilla 213

MUTUAL "LA FRONTERA"
Calle Federico Román No. 969
GUAYARAMERIN

LA CAJA CENTRAL

AFILIADA A LA UNION INTERAMERICANA DE AHORRO Y PRESTAMO PARA LA VIVIENDA (UNAVI)

ACCIONISTA DEL BANCO INTERAMERICANO DE AHORRO Y PRESTAMO BIAPE

SISTEMA BOLIVIANO DE AHORRO Y PRESTAMO PARA LA VIVIENDA

A&P

Agosto 11 de 1982

S.G. No. 159/ 1460

Señor
Lic. Mario Dorado,
Gerente del Departamento
de Fiscalización del
Banco Central de Bolivia
Presente.-

De nuestra consideración:

Ref.: Solicitud de Auditoría del Sistema A&P.-

Un grupo de ahorristas y de prestatarios de Mutuales de nuestro Sistema, liderizados por el Lic. Franklin Sánchez M. y Marcelo Abastoflor Torricos, respectivamente, han realizado diversas publicaciones mediante las cuales al requerir un tratamiento de excepción para el reajuste de los ahorros y de los préstamos, no sólo incumplen y desconocen las disposiciones que contiene el Decreto-Ley 19027 de 30 de junio último sino que además se licitan la derogatoria del mismo. Los citados señores sobre todo en la solicitada publicada en el periódico "Presencia" del día de ayer, llegan al extremo de sindicar a los personeros y empleados de nuestro Sistema de cometer actos en desmedro de los intereses y economía de las entidades que conforman "A&P".

Con el objeto de disipar cualesquier sindicación o imputación acerca de los actos, contratos y operaciones que se realizan y ejecutan en el Sistema "A&P" con recursos de procedencia interna y externa y de conformidad a los objetivos de la ley de creación del Sistema, es que nos permitimos solicitar a su autoridad se digne disponer la realización de una auditoría de todas las entidades del Sistema según lo dispuesto por el Artículo 3° del Decreto-Ley No. 07585 y en función a la tuición que ejerce el Ministerio de Finanzas por intermedio del Banco Central de Bolivia.

Mucho agradeceremos se preste oportuna atención a esta petición dados los justificativos y razones señaladas en primer término.

Con este motivo, nos es grato saludar a Ud. muy atentamente,

Ernesto Wende F.
Presidente

CAJA CENTRAL DE AHORRO Y PRESTAMO PARA LA VIVIENDA

CASILLA No. 4848 TELEX: ... FONO: 37... 35... Avenida Mcal. Santa Cruz No. 1364 Piso 20 Telex CACEN BX 3611

La Paz Bolivia

OTRO IMPACTO DE
POWER
JOGGING
Mod.61

OTRO IMPACTO DE
POWER
TENIS
Mod.22

PRESENCIA
Deportes
La Paz, Bolivia, jueves 19 de agosto de 1982

Desde la TRIBUNA

Decadencia de la Copa

Cuando se inició la disputa de la Copa Libertadores de América, a instancias de los clubes uruguayos Peñarol y Nacional, se percibió desde un comienzo que la idea era que los clubes campeones primero, y después los sub-campeones del continente, robustecieron . sus magras economías, con un ingreso, que según los proyectistas iba a repercutir favorablemente en sus menguadas arcas.

La idea dio resultados positivos al comienzo, sobre todo si tenemos en cuenta que en la década del 60 fulguraba el incomparable Santos de Pelé, Gilmar, Mengalvio, Coutinho y compañía, y el Peñarol de Goncalvez, Joya, Spencer, etc. Estos dos equipos con su fama y con un fútbol que dejó escuela en el fútbol sudamericano y mundial, "salvaron la plata" de las primeras versiones de la Copa. Posteriormente la decidida incorporación de los campeones argentinos con el Independiente de Mura, Acevedo, Maldonado y Savoy, o el Racing de Cejas, Cárdenas, Martín, Maschio, el famoso equipo de José, robustecieron más aún el engranaje de la Copa Libertadores. Se podría decir que ese fue el auge de la Copa. La época de oro.

Pero el fútbol tiene variantes y es flexible, tanto en su técnica como en su aspecto organizativo y administrativo. Por eso, la Copa Libertadores, brillante y cuajada de grandes figuras al comienzo, fue dando paso a espectáculos plenos de dureza, donde el conseguir los puntos es factor gravitante para justificar cualquier demostración. Los equipos visitantes juegan con el 0 a 0 o el 1 a 0, en una triste parodia de lo que es en la actualidad el fútbol práctico, veloz, fuerte y elegante a la vez. La idea de que los clubs eran más fuertes que las elecciones de un país ha ido dando paso a un concepto generalizado de que el fútbol sudamericano se ha visto enormemente perjudicado con la supresión de los torneos sudamericanos entre selecciones, jugando en una sola sede todos contra todos, como se estilaba antes. Por eso los seleccionados de clubes de Sudámerica, exceptuando Brasil, dieron la triste imagen que dieron en el último Mundial. Selecciones plagadas de gente veterana, sin noción de la evolución que ha efectuado el fútbol mundial en los últimos años, con ideas anacrónicas. El resultado está a la vista: Argentina, de campeón del mundo a la eliminación con más penas que gloria. Perú sin la brillantez que caracteriza a su fútbol y con figuras cansadas y sin dinámica y Chile, conchinpas y nada más. Es el resultado del proceso de marginamiento que se ha hecho en Sudamérica de las competencias a nivel de selecciones, mientras los europeos hacen de las confrontaciones entre selecciones una costumbre reiterada. Entretanto, la Copa Libertadores de América, lejos de significar avance y progreso futbolístico muestra involución, juego mezquino en lo técnico y plagado de brusquedad en lo disciplinario. Y por si fuera poco, tampoco significa ya un negocio en el fútbol profesional. ¿Es la decadencia de la Copa Libertadores?. Todo parece indicar que sí, que es hora de innovar, de cambiar, de avanzar.

Bolívar recibirá hoy en Miraflores a Unificada

Bolívar recibirá esta tarde, en el estadio "La Paz" de esta ciudad la visita del onceno potosino Independiente Unificada, para protagonizar encuentro correspondiente al torneo nacional que controla la Liga Profesional.

El partido se iniciará a las 16 horas, de acuerdo a lo informado ayer por el gerente del club Bolívar, René Gonzales.

Ayer hubo un contacto telefónico entre dicho gerente y el titular de Independiente Unificada de Potosí, Aurelio Vides, quién comprometió la presencia de su equipo en las primeras horas de hoy. La delegación potosina llegará en un vehículo especialmente contratado, debido al paro nacional de transporte.

El plantel bolivarista puso final ayer a sus entrenamientos trabajando de 10 a 12 horas en su cancha de Tembladerani.

La probable alineación que presentaría esta tarde Bolívar, sería la siguiente: Elsa, Vargas, Urizar, Bonilla, Merlo, Gallo, Borja, Romero, Silva, Sat·inas y Fierro.

Bolívar es favorito para lograr los puntos en disputa y mantenerse así como único líder de la competencia. Sin embargo no se puede descartar una posible sorpresa por parte de Independiente Unificada equipo ávido de puntos para tratar de evitar el descenso de categoría.

EN SANTA CRUZ

La fecha de hoy se completará con el encuentro que esta noche deberán protagonizar en la ciudad de Santa Cruz los primeros equipos de Blooming y Municipal.

Blooming, junto a Strongest, es el más inmediato escolta del líder Bolívar y tratará de acortar diferencias en el puntaje Municipal por su parte sigue en busca de lograr su clasificación entre los ocho primeros de la tabla.

EN COCHABAMBA

En Cochabamba no se jugará el encuentro entre The Strongest y Wilsterman, el mismo que recién se llevará a efecto el próximo martes. Wilsterman deberá jugar mañana con River Plate por la copa "Libertadores de América".

Bolívar

Strongest continúa sus entrenamientos

En The Strongest todo está tranquilo y se espera con calma los próximos encuentros del primer equipo de fútbol tanto por la Liga Profesional así como por la copa "Libertadores de América".

Esa la declaración textual del gerente de la entidad "atigrada", José Luis Monje al ser requerido ayer por este matutino.

El primer plantel entrenó ayer en su estadio de Achumani de 9 a 12 horas bajo la dirección del técnico Juan Farias. Por la tarde los jugadores tuvieron fecha de descanso.

Hoy se cumplirá nuevo entrenamiento y se combinarán prácticas de fútbol con ejercicios físicos. Esto último bajo la conducción del Prof. Isaac Alvarez.

The Strongest se viene preparando para sus próximos encuentros. El 24 jugará en Cochabamba frente a Wilsterman, torneo nacional, y el 26 recibirá la visita de Independiente Petrolero de la ciudad de Sucre.

Se anticipó que el plantel "gualdinegro" viajará a Buenos Aires el próximo día 30. Strongest jugará con Boca Juniors al día siguiente, 31, en el estadio de "La Bombonera".

Finalmente, se dijo, todo está dispuesto para el viaje de un delegado de la entidad, el próximo día 28 a la ciudad de Lima, donde en la sede de la Confederación Sudamericana de Fútbol, se ventilará, en definitiva, el caso del pase del jugador Waldino Palacios. Los "atigrados" mantienen que tienen toda la documentación en orden y que el pedido de los puntos por parte de River Plate de Buenos Aires, carece de fundamento.

Juegos Centroamericanos:

México y Venezuela destacaron en competencias de natación

LA HABANA, 18 (AP).- Los Juegos Centroamericanos y del Caribe permitieron que México revalidara su supremacía regional en la natación femenina, y que Venezuela surgiera como la representación dominante en la masculina.

Las mexicanas conquistaron 11 de las 14 medallas de oro en juego, con brillantes actuaciones de Isabel Reuss y Teresa Rivera, mientras que Alberto Mestre y Rafael Vidal dominaron las competencias masculinas y dieron a Venezuela 10 de las 15 presas doradas en disputa.

Isabel Reuss fue la primera que ganó seis medallas de oro. Luego Mestre y Vidal igualaron esa marca, con la diferencia de que la mexicana ganó cuatro pruebas individuales y dos relevos, en tanto que los venezolanos triunfaron en tres individuales y en tres relevos. Rivera, por su parte, conquistó cinco doradas.

Reuss ganó los 100, 200, 400 y 800 metros libres, los 4x100 libres y los 4x100 combinados

Mestre se impuso en los 100, 200 y 400 libres, el 4 x 100 libre, el 4 4 x 200 libre y el 4 x 100 combinado

Vidal obtuvo los 100 y 200 mariposa, los 1500 libres y los mismos tres relevos en los que compitió Mestre.

Rivera triunfó en los 100 y 200 espalda, los 400 combinados y los relevos 4x100 combinados.

La costarricense María París y Shelley Crammer, de las Islas Vírgenes, quebraron el monopolio de las mexicanas, París ganó los 100 mariposa y los 200 libres, y Crammer se llevó los 200 metros mariposa.

Otra nota llamativa la brindó el fracaso de Puerto Rico, que venía dispuesto a discutir con México el predominio regional y se fue sin ninguna medalla de oro.

Entretanto, Pedro Hernández ganó los 200 metros pecho y dio a Cuba su primera medalla dorada en natación centroamericana en 28 años.

En total se establecieron 41 nuevas marcas regionales. Sólo quedó vigente la de los 100 metros espalda masculinos.

Wilsterman se prepara para jugar con River

COCHABAMBA, 18 (PRESENCIA).- Una intensa práctica de dominio de balón, remates a la portería y tiros libres, configuraron el esquema de preparación del primer elenco de Wilsterman, que se prepara para jugar el próximo día viernes con el plantel argentino de River Plate, que según se dijo llegará a esta capital el mismo día del evento.

El director técnico Roberto Pavisic dijo a "PRESENCIA" que posiblemente no hayan cambios en el plantel y que sea el mismo que jugó con Boca Juniors, el que ingrese al terreno.

La práctica de hoy se realizó en el aeropuerto Jorge Wilsterman y los jugadores se mostraron fastidiados por el mal estado del terreno. Algunos jugadores, como Roger Pérez, fueron picados por avispas que formaron su nido en uno de los pórticos donde practicaban tiros libres.

En las próximas horas los jugadores indicaron que esperaban cobrar sus sueldos. Algunos jugadores solicitaron que se les pongan al día con sus primas, sin embargo se hizo notar que el club no dispone de recursos, precisamente por las malas actuaciones de los jugadores.

LESION DE BLANCO

De persistir la lesión de Blanco, según dijo Pavisic, podría jugar en esa plaza el jugador Enríquez, ingresando al terreno Soria, pero se confía en la recuperación de Blanco, que está siendo tratado de una lesión en un músculo y al parecer ha reaccionado favorablemente.

Olimpia y Tolima, primeros clasificados en Libertadores

SANTIAGO DE CHILE, 18 (AP) El campeón del fútbol paraguayo, el Club Olimpia, y el subcampeón colombiano Tolima son los primeros clasificados en las eliminatorias de la XXIII versión de la Copa Libertadores de América.

Olimpia avanzó a las semifinales a principios del año al ganar el grupo eliminatorio V, que disputó al otro equipo paraguayo, el Sol de América, y a los peruanos Melgar y Deportivo Municipal.

Los colombianos obtuvieron su derecho de avanzar a semifinales al vencer en el grupo III a sus compatriotas del Atlántico Nacional y a los venezolanos Deportivo Táchira y Estudiantes de Mérida.

El subcampeón boliviano The Strongest el subcampeón brasileño Sao Paulo y los ecuatorianos Liga Deportiva Universitaria y Barcelona encabezan los otros grupos en competencia.

Los cinco ganadores de los grupos se unirán al actual campeón, Flamengo de Brasil, para disputar en dos series las semifinales del torneo continental.

Los argentinos Boca Juniors y River Plate, que parecían favoritos en el grupo I y fueron desplazados por los bolivianos The Strongest y Wilstermann, tienen la posibilidad de remontar posiciones cuando a partir de la próxima semana actúen como locales. Ambos perdieron en sus encuentros como visitantes en La Paz.

Sao Paulo tomó el primer lugar del grupo II al derrotar anoche en Montevideo al campeón uruguayo Defensor por 3-1. Los otros integrantes son Peñarol y el campeón brasileño Gremio de Porto Alegre.

Ecuatorianos y chilenos comienzan hoy sus enfrentamientos al jugar Barcelona con Cobreloa, en Guayaquil, y Liga Deportiva Universitaria con Colo Colo, en Quito.

La Copa Libertadores nunca fue ganada por equipos del Pacífico. Los equipos argentinos la ganaron en 12 oportunidades, 5 los uruguayos, 4 los brasileños y una vez los paraguayos.

Clasificaciones de los grupos en competencia, resultados anteriores y próximos partidos:

GRUPO I:

	PJ	PG	PE	PP	GF	GC	PUNTOS
The Strongest	3	3	0	0	4	1	6
Wilsterman	2	1	0	1	3	1	2
River Plate	2	0	1	1	0	1	1
Boca Juniors	3	0	1	1	0	2	1

Resultados anteriores:
En La Paz, The Strongest-River Plate 1-0, el 27 de julio. En Cochabamba Wilsterman-Boca Junios 1-0, el 30 de julio. En Buenos Aires, Boca Juniors-River Plate 0-0, el 5 de agosto. En La Paz, The Strongest-Boca Juniors 1-0, el 11 de agosto. En Cochabamba, Wilsterman-The Strongest 1-2, el 15 de agosto.

Próximos encuentros:
En Cochabamba, Wilsterman-River Plate, el 20 de agosto. En Buenos Aires, Boca Juniors-The Strongest, el 31 de agosto.

GRUPO II

	PJ	PG	PE	PP	GF	GC	PUNTOS
Sao Paulo	2	1	1	0	5	3	3
Peñarol	1	1	0	0	3	0	2
Gremio	1	0	1	0	2	2	1
Defensor	2	0	0	2	1	6	0

Resultados anteriores:

En Montevideo, Defensor-Peñarol 0-3, el 5 de agosto. En Sao Paulo, Sao Paulo-Gremio 2-2, el 13 de agosto. En Montevideo, Defensor-Sao Paulo 1-3, el 17 de agosto.

Próximos partidos:
En Montevideo, Peñarol-Sao Paulo, el 20 de agosto. En Montevideo, Defensor-Gremio, el 24 de agosto.

GRUPO IV

	PJ	PG	PE	PP	GF	GC	PUNTOS
Barcelona	2	1	0	1	6	5	2
Liga Deportiva	2	1	0	1	5	6	2
Cobreloa	1	0	1	0	0	0	1
Colo Colo	1	0	1	0	0	0	1

Resultados anteriores:
En Guayaquil, Barcelona-Liga Deportiva 4-1, el 3 de marzo. En Quito, Liga Deportiva-Barcelona 4-2, el 14 de marzo. En Santiago, Colo Colo-Cobreloa 0-0, el 4 de agosto.

Próximos partidos:
En Quito, Liga Deportiva-Cobreloa, el 22 de agosto. En Guayaquil, Barcelona-Colo Colo, el 22 de agosto.

Boca Juniors

Torneo de básquetbol se reinicia el lunes

El próximo lunes, jornada nocturna, se reiniciará la disputa del certamen de la Asociación de Básquetbol de La Paz en su categoría de Primera de Honor, damas y varones.

El reinicio del torneo se encuentra sujeto a la normalización del servicio del autotransporte nacional que hasta ayera era irregular.

El principal encuentro de la jornada del próximo lunes será el que a las 21 horas del citado día animen los primeros equipos de Litoral con Ingavi en una nueva versión del "clásico" paceño de básquetbol.

Habrá dos preliminares a cargo de equipos de la categoría femenina. A las 19 horas deberán jugar Ameirinst con The Law, y a las 20, Municipal con Colonia.

Se programaron dos encuentros femeninos en vista de la proximidad de las eliminatorias por el torneo nacional de damas mayores.

PRESELECCION

La preselección paceña de básquetbol, damas mayores, se encuentra entrenando en forma normal en el Coliseo Cerrado "Ciudad de La Paz". El equipo entrena con miras a lograr su pase a la final del nacional de baloncesto a iniciarse el 24 del próximo mes en la ciudad de Santa Cruz.

En fuentes de la Federación Boliviana de Básquetbol ayer se dijo que el cierre de inscripciones está previsto para las 19 horas de mañana. Hasta ayer las únicas asociaciones inscritas, para las eliminatorias, serán las siguientes: La Paz, Oruro, Uyuni, Sucre, Pulacayo, Tupiza, Camiri, Potosí y Tarija.

En base al número de inscritos el Comité Técnico de la Federación Boliviana de Básquetbol procederá a realizar el sorteo para las eliminatorias. Esto sucederá el próximo lunes.

Cruz del Sur:

Buscarán subvención para ir a Argentina

La Secretaría General de Deportes y Juventudes de la Presidencia de la República y el Comité Olímpico Boliviano iniciarán una gestión ante las autoridades superiores del país para lograr una subvención que permita la asistencia de Bolivia a los Juegos Cruz del Sur.

De lograrse el propósito nuestro país asistirá a los citados juegos a realizarse a fines de año en la Argentina con una delegación numerosa integrada por los deportistas más sobresalientes del país en sus distintas especialidades.

De no conseguirse la subvención la delegación será reducida tal como lo manifestara a PRESENCIA el titular del COB, José Gamarra Zorrilla cuando retornó de inspeccionar los escenarios deportivos de la Argentina donde se realizarán los Juegos Cruz del Sur.

Por otra parte se dijo que para conformar la delegación nacional se aplicará estrictamente el reglamento de normas y marcas mínimas.

A la brevedad posible las federaciones deportivas del país deberán hacer conocer sus planes de trabajo a la Comisión Técnica del Comité Olímpico Boliviano a objeto de planificar el trabajo de los diferentes equipos.

URSS y Yugoslavia favoritos en básquet

Al iniciarse finales del Mundial

CALI, COLOMBIA, 18 (AP). La rueda final del IX Campeonato Mundial de Básquetbol Masculino se iniciará mañana en el coliseo local "El Pueblo" con Yugoslavia y la Unión Soviética como grandes favoritos para conseguir el título.

Yugoslavia y la Unión Soviética en el historial del certamen han obtenido dos coronas cada país. Estados Unidos, el otro finalista, figura con un título.

Brasil, que figuraba como la gran esperanza de América Latina, al caer anoche frente a la Unión Soviética quedó eliminado y ahora su campaña se limitará a tomar parte en el torneo "Consuelo" que se disputará en Cúcuta para definir del octavo al décimotercer puestos.

En la fase crucial que se extenderá hasta el 28 de agosto, además de Yugoslavia, la Unión Soviética y Estados Unidos, participarán Colombia, en calidad de país sede, España, Australia, y Canadá.

Los oponentes de Brasil en el certamen consuelo serán Panamá, China, Costa de Marfil, Uruguay y Checoslovaquia.

La campaña de los quintetos latinoamericanos fue pobre. Brasil, al caer en la primera jornada contra Australia, perdió toda posibilidad.

Los equipos de Yugoslavia y la Unión Soviética respondieron plenamente a lo previsto.

Entretanto, Estados Unidos, que aparecía entre los favoritos, anoche cayó en Bogotá ante España 109-99.

Canadá y Australia constituyeron gratas sorpresas.

Canadá, que fue invitado especial de la Federación Internacional de Básquetbol Aficionado, FIBA, escolló en la serie "C" a Yugoslavia que ganó el título hace cuatro años en Manila.

Australia ocupó en el Grupo "B" con sede en Medellín la posición que se estimaba sería para Brasil. La Unión Soviética dominó en este grupo.

España con tres victorias encabezó la serie "A" que se desarrolló en Bogotá. Estados Unidos fue segundo.

España, Yugoslavia y la Unión Soviética actuarán en la etapa definitiva sin haber caído en ninguno de los encuentros de la ronda eliminatoria.

Estados Unidos, Australia y Canadá sufrieron sendas derrotas frente a los líderes de sus respectivos grupos.

La fase en procura de las medallas de oro, plata y bronce se abrirá mañana con el partido Colombia-España, continuación jugarán Canadá y la Unión Soviética.

En Cúcuta, en la frontera colombo-venezolana actuarán Panamá-Costa de Marfil y China-Brasil.

El supremo duelo por la corona del IX Campeonato Mundial de Básquetbol masculino lo protagonizarán el lunes los favoritos Unión Soviética y Yugoslavia.

El triunfador de este encuentro virtualmente se asegurará el título.

Los mejores elogios han sido para el quinteto soviético, que posee una depurada técnica y cuenta con el mejor promedio de estatura, 2.02 metros.

Yugoslavia jugó un básquetbol de gran categoría, pero en el último partido disputado en Bucaramanga contra Canadá no pudo desplegar toda su gama de recursos debido a una siere de incidentes que originaron la expulsión de un jugador y del entrenado de su contrincante. En general en las tres subsedes se observó un básquetbol de clase.

BOGOTA.- El panameño Chávez controla la pelota saltando por detrás del chino Kuang Lubin. Panamá ganó 121-81 en el último encuentro eliminatorio en el Campeonato Mundial de Básquetbol.

Chaco contra Oriente el domingo 22

El primer equipo del club Chaco viene intensificando sus entrenamientos con miras al compromiso que deberá sostener el próximo domingo, en Santa Cruz frente a Oriente Petrolero en partido correspondiente al campeonato nacional de fútbol.

Ayer los dirigidos por el técnico Arturo López, trabajaron, horario matinal, en el estadio del club Municipal, zona de Sopocachi. Para hoy se tiene prevista una sesión de ejercicios físicos en el estadio del club Mariscal Braun, región de Miraflores.

Se espera informes del cuerpo médico del club sobre los jugadores Delva, Sánz, Melgar y Castellas. Todos ellos se encuentran lesionados. Existe la seguridad de contar con los tres últimos ya que el arquero Deleva se viene recuperando de una intervención quirúrgica.

Nada oficial se supo en relación al alejamiento de algunos jugadores del primer equipo de Chaco.

Sobre el caso de Daniel Castro se dijo que este no estuvo en los últimos entrenamientos del plantel "albiverde" debido a una fuerte afección gripal, propia de la época.

Chaco se trasladará a Santa Cruz en la primera combinación aérea del próximo domingo.

Nombre de Periodista para Coliseo de Sucre

Por disposición de la Secretaría General de Deportes y Juventudes de la Presidencia de la República, a partir de la fecha, el Coliseo Cerrado de la ciudad de Sucre se denominará "Jorge Revilla Aldana".

Para el efecto la SGD emitió la Resolución N° 4.315 de fecha 18 de agosto del presente año.

De esta manera se perpetuara la memoria del desaparecido periodista deportivo que en vida fue principal propulsor para la construcción de dicho campo deportivo.

REGISTRO DE ENTIDADES

Antonio Amoroso, jefe del Departamento Nacional de Registro de Entidades Deportivas, hizo conocer, en detalle, los trámites efectuados por diferentes instituciones que lograron su Personería Jurídica y que lograron la aprobación de sus respetivos estatutos.

El detalle de las entidades el siguiente:

1.- Resolución Suprema N°. 196638 de 11 de enero de 1982 de la FEDERACION BOLIVIANA DE "TAE KWON DO". 2.- Resolución Suprema N°. [illegible] de 1° de junio de 1982 de la FEDERACION BOLIVIANA DE "VOLOVELISMO". 3.- Resolución Suprema N°. [illegible] de 25 de junio de 1982 de la "LIGA BANCARIA DEPORTES DE LA PAZ". 4.- Resolución Suprema N°. [illegible] de 25 de junio de 1982 de la "LIGA DEPORTIVA CHAMOCO CHICO" La Paz. 5.- Resolución Suprema N°. [illegible] de 1° de Julio de 1982 de la "YACHT CLUB BOLIVIANO". 6.- Resolución Suprema N°. 197175 de 1° de julio de 1982 de la "FEDERACION BOLIVIANA DE LEVANTAMIENTO DE PESAS". 7.- Resolución Suprema N°. 197178 de 1° de julio de 1982 de la FEDERACION BOLIVIANA DE LUCHA AMATEUR". 8.- Resolución Suprema N°. [illegible] de 1°. de julio de 1982 de la "CLUB DEPORTIVO POPOMENTO" (C.D.F.) Paz. 9.- Resolución Suprema N°. 197182 de 1° de julio de 1982 de la "LIGA DEPORTIVA CORIPATA" Yungas de La Paz. 10.- Resolución Suprema N°. 197183 de 1°. de julio de 1982 de la "LIGA DEPORTIVA TARACO INGAVI" Alto de la Paz. 11.- Resolución Suprema N°. 197184 de 1°. de julio de 1982 del "CLUB S.C. Y DEPORTIVO BANEST LA PAZ".

Hugo Alvarado es primer inscrito para Gran Premio

La Comisión Deportiva del Automóvil Club Boliviano, informó a PRESENCIA, que ayer se registró la primera inscripción para el Gran Premio Nacional de Automovilismo que se largará a fin de mes.

Se trata de Hugo Alvarado, el volante paceño, que se apersonó a las oficinas de la entidad registrando su inscripción.

Por otra parte, se informó que Eduardo Saint Jean, dirigente del Automóvil Club Argentino, será veedor del Gran Premio, con lo que la competencia será declarada internacional para el puntaje internacional.

MEDELLIN, COLOMBIA - Los jugadores de Costa de Marfil Ello Dingui (9), Bile Alphonse (5) y Bah Vrahrer (6) observan el lanzamiento del brasileño Maury Pontikwar de Sousa en el juego del IX Campeonato Mundial Masculino de Básquetbol (AP).